臺灣日日新報 夕刊
六月二十日
夕刊定價一部二錢
編輯兼發行人 江口清作
發行所 臺北市榮町四丁目 臺灣日日新報社
臺中支局・臺南支局・花蓮港支局・大阪支局・東京支局

天下之銘酒 白雪

獨の通牒を受理
佛國務會議にて

【ボルドー十九日發同盟】十九日のフランス國務會議は會議終了後休戰問題に關し左のコンミュニケを發表した
フランス政府は十九日午前九時よりルブラン大統領司會の下に國務會議を開催し、駐佛スペイン大使ニルキーサ氏に依つて手交されたドイツ政府よりの通牒を議題とした、右通牒においてドイツ政府はフランス政府に對し直ちに戰鬪行爲停止の條件に付きフランス政府に通告する用意ある旨表明した、ドイツ政府は本政府が全權使節を任命すればこれら全權使節を迎へるべき時日及び場所を通告する筈である

佛が全權使節を任命

【ボルドー十九日發同盟】フランス政府は十九日午前緊急國務會議を開催してヒトラー總統の休戰に關する通牒を受理したが同通牒には未だ休戰條件は提示されてをらず、佛國側は休戰條件につき協定成立するまでは飽くまで武器を捨てないとの方針を堅持しつゝ先づ全權使節を任命したわけである、從つて全權使節は(一)休戰條件(二)軍事行動の停止につき完全な權限を委任されてゐるが軍事行動が事實上停止されるまでには未だ數日を要する見込である、而して休戰命令が下るまでには佛國の一層の佛國領土が獨軍に占領される事は不可避と見られ、全速力で南下する獨軍は休戰までにイタリア軍との合流に漕ぎつけんとしてゐるものと信ぜられる

ソ聯依存に　土國轉向か

【イスタンブール十九日發同盟】フランスの降伏決定による歐洲の急變局に鑑みトルコの態度が注目されてゐるが傳へられる所に依ればトルコ政府はフランスがトルコと何等事前の協議を行はずに獨伊と講和の態度を決定したとの理由で英佛土相互援助條約は失效したものと認めるに至り今後漸次ソ聯依存に轉向することになろうと言はれる

獨伊の休戰條件

【ローマ十九日發同盟】ポポロ・ディ・ローマ紙は十八日ミュンヘンに於ける獨伊首腦會談の休戰條件の內容を左の如きものであらうと推測して注目を惹いてゐる
一、佛領土の獨、伊兩國軍隊に依る保障占領
一、佛政府所有の金貨並に外國クレヂットを獨、伊へ引渡すべきこと
一、英國、ポーランド、ノルウェー、デンマーク、オランダ、ベルギー所有の在佛金貨並に對外クレヂットを獨、伊へ引渡すべきこと
一、佛全軍需資材を引渡すべきこと
一、産業活動の平常化を保障し勞働者を職場に復歸せしめること
一、佛財政、經濟、商業の全機構の獨伊兩國への使用を保障すること

獨軍各要衝占領

【ベルリン十九日發同盟】獨軍司令部十九日發表
一、獨軍機械化部隊はノルマンディーのシェルブール軍港を占領更にブルターニュのレンヌに達し、レマン河を渡河して南下中である
一、オルレアン及びヌヴェールの中間でも獨軍は數箇所においてロワール河を渡河前進中である
一、獨軍はブルゴーニュよりリオンに向ひ進撃中
一、アルサス地方に於ては獨軍はミュールーズに達しベルフォールより進撃した獨軍はライン上流を渡河した部隊と連絡を遂げた
一、ミュンスター(ベルフォール北方五十粁)攻略部隊はヴォージュ地方深く突入した
一、ロレーヌ戰區の獨軍はナンシーを占領しその東方でライン・マルヌ運河を渡河した
一、獨軍は十八日ブザンソンを攻略した佛軍は既に同市を撤退してゐた
一、獨空軍は英本土を爆撃しテームス河口の英飛行場多數を空襲敵國の大貯油所に火災を起さしめた
【ベルリン十九日發同盟】獨軍大本營發表に據れば獨軍は十九日ライン河岸の要衝ストラスブール並にロレーヌの要衝リュネヴィル(ナンシー東方二十五粁)及びツール(ナンシー西方二十粁)を完全に占領した

獨空軍大空襲

【ロンドン十九日發同盟】獨空軍機は十八日夜イングランド東岸地方一帶に對し開戰以來最初の大空襲を敢行し來つた、空襲の目標は主としてケンブリッジシャー州に爆撃が集中され被害は比較的輕い模樣だが、ドイツ空軍今回の大空襲は愈々ドイツ軍の對英本格的攻撃を豫告するものとしてイギリス國民にかなりの衝撃を與へてゐる

宜昌攻略

【上】輝く宜昌へ入城堂々入城する田中部隊(十五日)【下】宜昌市街の敵トーチカを爆破する北村部隊勇士

天津問題完全に落着
租界隔絕も解除さる

【東京二十日發同盟】天津英租界問題はその發展的解決として提示された現地協定につきこの程漸く協議成立を見、又佛租界に關しても主として英國を介して日佛間に折衝を續け來つたところ、佛國も遂にわが方の意嚮を諒解、これ亦圓滿解決に到達したことに英佛を一丸として天津問題は完全なる解決を見るに至つた、即ち十九日午後三時クレーギー英大使は外相官邸において有田外相と會見し、治安、通貨、現銀の三問題解決の要領に調印を行ひ、一方同日午後三時半有田外相とアンリー佛大使との間に昨夏日英會談において兩國間に交換されたと同樣趣旨の天津問題の背景をなす一般原則に關する文書の調印が行はれ、更に二十日午前十時より有田、アンリー會談において天津佛租界內の治安、通貨、現銀の各問題につき解決要領の調印を完了されたものである、而して佛租界問題の解決方針は治安問題の一部を現地における解決に委ねること及び現銀支出額を二十萬磅となす以外は總て英國側と同樣である

租界問題解決(外務省の發表)

【東京二十日發同盟】天津英佛租界問題解決に關し二十日午前十一時我が外務當局はフランス政府が支那における大規模の戰鬪行爲遂行中の現實の事態を確認するに至つたことを左の如く聲明すると共に英國租界問題の經過並に結果を公表しこれに附隨する諸般の措置を發表した

外務省發表

天津佛國租界問題に關し帝國外務大臣と在京佛國大使との間に最近行はれたる會談の結果として左の聲明を發せらる
○
佛國政府は大規模の戰鬪行爲進行中なる支那に於ける現實の事態を完全に承認し、又斯かる狀態が存續する限り支那に於ける日本軍が自己の安全を確保し且つその勢力下に在る地域に於ける治安を維持するため特殊の要求を有すること並に日本軍を害し又は其の敵を利するが如き一切の行爲及び原因を排除するの用意あることを認識す、佛國政府は日本軍に於て前記目的を達成するに當りこれが妨害となるべき何等の行爲又は措置を爲すの意思を有せず、此の機會に於て斯る行爲及び措置を差控ふべき旨在支佛國官憲及び佛國國民に命じ以て右政策を確認すべし

外務省發表

天津英國租界に關する諸問題に就き客年七月以來日英兩國間に行はれたる談合の結果左の諒解に到達せり
一、天津英國租界內に於ける治安の維持及び日本軍の安全に害ある一切のテロ活動彈壓のため天津英國租界當局及び現地日本官憲間の一層緊密なる協力を行ふことに就き詳細なる打合せを遂げたり、英國租界工部局警察が日本官憲の關心を有する犯罪的活動を行ふ人物に對し措置を執る場合、日本官憲が情報を供給し且つ立會ふことに就いても特に打合せを遂げたり
右英國租界工部局當局の措置は武器及び爆發物の取引に對する取締、出版、映畫及び政治的集會に對する取締並に前記の如き活動に從事する人物の逮捕及び處分を包含し不法無線通信の取締に就ても亦打合せを遂げたり
二、銀行及び現銀　天津交通銀行に現存する銀貨及び銀塊は在天津日英兩國總領事共同封印の下に引續き同銀行に存置せらるべし、左記第三項規定のものを除き本件現銀は其の保管に關し日英兩國政府が別途協定に達するに至るまで之を封印し置くものとす、本件現銀は在天津日英兩國總領事の面前に於て封印せらるべし、右の如く現銀を封印するに先立ち英貨十萬磅の額に相當する現銀を分離しこれを北支の水害地域に於ける凶荒並に他の地域に於ける旱害より直接生じたる窮乏狀態の救濟の資金に充つるものとす、右救濟は水害地域より排水し疫病の危險を減少せしむるため外國より至急輸入の要ある機械の供給をも含むものとす、關係英國官憲は前記の如く分離せられたる現銀を救濟用途に當てこれを賣却し且つ救濟に必要なる食料品其他の物資の購入に使用し得るやう出來得る限りの便宜を供與するの用意を有す、在天津日英兩國總領事は兩國專門家を任命し右專門家は兩國總領事指揮の下に本件資金の管理に就き兩國總領事を輔佐し且つ救濟に必要なる食料品其他の物資の分配に關し現存の在北京救濟委員會に助言を與ふるものとす、日英兩國專門家の外更に支那人、佛國人專門家及び其他の國籍を有する專門家一名を招請し本件事業を補佐せしむるものとす
三、通貨、英國租界內に於ける中國聯合準備銀行券の使用に對し何等妨害をなさざるべし、英國租界工部局參事會は千九百三十九年前に設立せられざりし一切の兩替店の營業許可を撤回するに決定せり、今後營業許可證は支那銀行公會の保證あり且つ適當なる資本を有するものにあらざれば新に之を發給せざるべし、營業許可證は毎月之を更新するものとす
上記措置の適用に關聯し生ずることあるべき諸問題は日英兩國總領事間に現地に於て商議せらるるものとす

情報部長談

【東京二十日發同盟】天津英佛租界問題解決に關する情報部長談　天津英租界問題については昨年七月有田外務大臣、クレーギー英大使間の原則的諒解が成立して以來幾多の紆餘曲折ある交渉を重ねたる上最近日英間に意見の合致を見たので昨十九日有田外務大臣、クレーギー英大使との間に右意見の合致を確認する手續を了するに至つた、且つアンリー佛國大使との話合ひの結果同日佛國側との間にも日英間と同樣な原則的諒解の成立と共に、治安、現銀及び通貨諸問題につき意見の一致を見るに至つたのである、今般成立した諒解の結果天津英、佛租界治安維持の爲め租界當局が我が官憲と十分協力することに依り租界が抗日分子の策動に濫用されることは殆んど跡を絕つに至るものと確信する、又銀及び通貨の兩問題解決の結果十分とは云へぬが北支難民の救濟が行はるるのみならず天津地方の經濟的安定にも寄與し得ることとなつたのである、現下の事態に於いて天津租界問題の解決は當然爲さるべきものが爲されたとの感を與ふるに過ぎぬが、この問題あるが爲めにより重要な且つ緊切なる問題の解決が阻まれて居つたことは見逃してはならない、日本が東亞に關する國民的要望を達成せんが爲め英佛の同情を求むべき問題は多々あるが天津問題解決に示された英佛の意向が他の諸問題についてもより強く反映せられんことを期待するものである

英佛租界隔絕を解除
天津防衞司令官布告

【天津二十日發同盟】天津防衞司令官は二十日左の如き租界隔絕解除布告を發した
英佛租界に對する交通制限は六月二十日十八時(午後六時)以後これを解除す

租界對策放棄に非ず
治安經濟各面の技術的方法檢討

【北京二十日發同盟】天津英佛租界の隔絕解除は愈々二十日午後六時よりとされるに至つたが、右は我が方の租界對策放棄を意味するものではなく我が北支租界對策は今後にありとされてゐる。即ち今次の治安現銀問題解決の際に英佛側の示し來つた誠意的態度は一應これを認めるとするも右は租界隔絕解除とは直接何等の關係なく、我が方としては必要に應じて何時でも租界封鎖を斷行する用意があり、今後の英佛側の出方を愼重監視してゐる。而して隔絕解除に依つて租界內の外國商に殘存し、法幣による外貨の獲得並に上海向け送金は可能であり、之を完全に根絕し得る限り租界の隔絕は保し難い、即ち法幣は金融的流通禁止に至らず、未だ租界の隔絕に解消したと云へず、北支の隔絕に解消した云へず……

【北京二十日發同盟】租界隔絕解除後現地に於ては可及的速に國代表者會議を開催、日本側武官、天津總領事、英國側ホワイト總領事……

國民支援の賜物
廣田隔絕部隊長談

【天津二十日發同盟】租界隔絕解除決定に記者は廣田隔絕部隊長を本部に訪れ租界隔絕實施以來一ケ年に亘る苦心談を聞く事が出來た
隔絕解除の感想といつても色々あるが、自分はこの隔絕によつて皇軍の武威を列國に認識せしめ國威を海外に發揚せしめたことはたしかに大きな收穫だと思ふ、また隔絕以來或は炎熱の路上に、或は濁流渦卷く洪水の上に、また嚴寒の深夜に檢問の歩哨に立つた兵の勞苦は當事者でなかつた、殊に風俗の異る第三國人を相手にしてやるだけに其の苦労のみでも並大抵ではなく、隔絕以來第三國人とのトラブルは七百件以上に達してゐるが、これらを一貫して隔絕の目的を遂し得たことは國民の熱烈な支援が吾々を激勵してくれた賜で厚く感謝の意を表する
租界禁制については將來の租界禁制を考へると……國民の隔絕支援は……即ち租界の中には……抗日份子はその數二百名以上に上り、殊に租界抗日團體の總師王若僖の逮捕は北支抗日陣營に相當の打擊を與へた、程錫庚犯人監同隊以下四名も九月水害の直最中に引渡を受け、取調べの上北京の軍律會議に送つた、日英會談に於て吾々が最後まで主張を枉げず目的貫徹出來たのは全く國民の力の賜物であつた、今後共國論を統一して日本人全體の壯で押して行けば今後の國際上の如何なる困難も克服して行けると思ふ

國民全體の力で難關突破
太田憲兵少佐談

【天津二十日發同盟】租界隔絕解除に關し當初から隔絕の矢面に立つた日本憲兵隊の攻撃に關して活躍した太田憲兵少佐は租界隔絕解除決定の日左の如く感想を語つた
天津租界問題が英國の反省により圓滿解決を遂げたことはこの一年間租界問題と共に苦勞して來た自分にとつては感慨無量のものがある租界隔絕によつて北支の治安も著しく好轉し抗日分子の檢擧取締の如きも支障なく行はれてゐる、隔絕以來、英國側の協力によつて逮捕された抗日分子……

汎米會議招集

【ワシントン十九日發同盟】ウエルズ國務次官は十九日の定例會見において、米國は汎米會議の緊急招集をするに決し、十七日米洲諸國に通告を行つた旨發表した、同會議は歐洲戰局の急變に伴ふ米洲諸國の共同防衞につき協議するものと見られる

英米佛勢力の最後の足搔き

【上海十九日發同盟】歐洲戰局に於ける英佛の全面的崩壊は上海租界にも反映し共同租界、佛租界は前途を恐れて疑心暗鬼に襲はれ、なんとかして上海租界に於ける勢力保持のため凡ゆる策動を續けて居る、即ち國民政府の租界內に於ける交戰國軍隊の撤退申入れに對して英米佛側は之を無視する態度に出ると共に租界現狀維持の申し合せを行ひ、既に現租界を中心として上海一角を一大自由市、自由港たらしめ之を國際管理の下に置かんと畫策して居ると傳へられるが、この計畫は要するに早晩來るべき國民政府の租界回收要求に對し共同戰線を張つて抵抗せんとする底意に出たものに他ならず沒落に瀕したる英米佛勢力の最後の足搔きと見られる

蘭印防備強化

【バタヴィア十八日發同盟】蘭印政府は蘭印防備の強化に努めてゐるが去る四日十九名のオランダ兵が南アフリカから到着したのに引續き十八日夜更けに七十七名のオランダ兵が南アフリカからバタヴィアに到着した

佛空海軍脫出

【ボルドー十九日發同盟】フランス國防省スポークスマンは十九日佛空軍及び艦隊の一部が北アフリカ方面に新基地を求め佛本土を脫出したとの報道を確認した

人事

▲宮本一學氏(臺灣日日報社長)十九日來北(朝陽號)
▲鶴友彥氏(臺南州內務部長)十九日來北(朝陽號)
▲楠田正雄氏(臺灣拓殖取締役)▲鹿野平治郎氏(同用度係長)十九日內地より歸臺(朝陽號)
▲永原喜太郎氏(日東商船專務)十九日來北(朝陽號)
▲高草木正夫氏(東洋製罐臺灣出張所長)十九日臺北驛發夜行にて南部へ
▲加賀卯之吉氏　島內視察を終へ十九日歸北(鐵道ホテル)廿六日內地へ
▲佐藤健一氏(臺灣總督府研究部屏東支部長)二十日來北(吾妻)
▲西本技一氏(恒春郡守)二十日來北(吾妻)
▲上田光一郎氏　十八日內地より歸臺

無絃琴

府內務局の鈴木地方課長曰く私がベルリンに行つたのが昭和十一年アメリカやイギリスを視察してから後の兆であつたので驛へ下りて街に入るや伯林市中の光景に先づ驚ろかされた▲即ち老若男女悉く黑色一點張りの衣服をつけ、恰も喪にでも居るやうな感じを受けた▲またホテルに入つても朝飯などはバタも卵もハムも無く全くパンとコーヒーばかり▲ドイツ國民がこんな切り詰めた生活をして居るのも要するに先きの歐洲大戰に敗れた痛手から回復の途上に在るが爲めであり殊にスカンヂナビヤ方面の小國に比較し、戰敗の恐ろしいことを痛感したのであつたが、これは私の非常な見込違ひであつた▲その年私はナチス黨の創立十周年記念式に於ける熱狂的演説を聽いた、ゲーリング氏と宣傳相ゲッベルス氏の演說を聽いた、ゲーリング曰く"ヒトラー大總統は身を以て國民に率先し、卵もバタも一切口にしない。私も大總統に倣らつてバタを食はぬこと既に六ケ月。その爲め體重が相當に減じた"▲ゲッベルス曰く"歷史の興廢からすれば我々は腹を充たす前に國に大砲を充たさねばならない。ドイツ國民は滿腹の胃を持つよりも國が大砲でクチくなる方を望んで居る"と、今次歐洲大戰のドイツの立ち上り方や電擊作戰とは正に斯樣な基礎があつたことを思ひ當ります。

三國志
(出廬の卷)
(228)
吉川英治作
矢野橋村畫

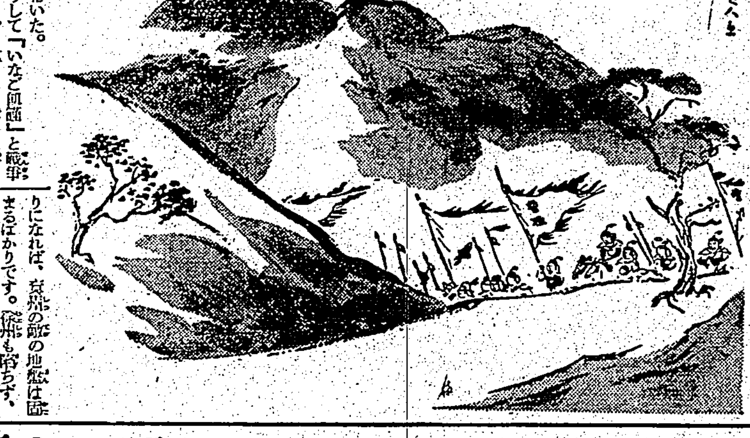

牛と『いなご』(三)

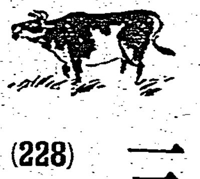

曹操は、ここに初めて、一州の主たる位置を獲得した。彼の場合は、その一州も、無名の兵からの成り上りでなく、その名も、家名も、策謀を用ひて、天に沿ふ天下に號令したのではなく、極めて自然に、與り來る運命の下に、これを授けられたものといつてよい。
曹操の一家が今から身を起して今日に至るまでも、よく節義を持して、風雲に際んでも功を急がず、一步一步を進めて、いつも臨機に、まとも時勢に、向きて行つた。
「われわれの兄貴は、すこし時勢と、衝擊がられてゐた事が、今となつてみると、遠い道を迂回してゐたやうでありながら、實はかへつて近い本道であつたのである」
さて。
彼は、徐州の牧となると、第一に先君陶謙の靈位を祭つて、黃河の原でその盛大な葬式を營んだ。
それから陶謙の德行や遺業を表に彰して、これを朝廷に奏した。
又、麋竺だの、孫乾、陳登などといふ舊臣を登用して、大いに敬して、重く用ひた。
かうして「いなご飢饉」と戰爭に、草の芽も枯果てた郡土へ臨んで民力の恢復を計つたので、百姓たちのひとみにも、生々と、希望が甦つて來た。
ところが、百姓たちの謳歌して傳へるその名聲を耳にして、
「なに。――劉玄德が、徐州の太守になつたと。あの玄德が、徐州を領したのか」
いかにも意外らしく、又、輕蔑しきつた口吻で、かう洩らしたのは、曹操であつた。
彼は、その新しい事實を知ると意外としたばかりでなく、非常に怒つて云つた。
「死んだ陶謙は、わが亡父の怨なることは、玄德も承知のはずだ。その怨はまだ返されてゐないではないか。――然るに玄德が、半箭の功もなき匹夫の分際をもつて、徐州の太守に居坐るなどとは、言語道斷な沙汰だ。
曹操はいづれ自分のものと、未の數にに入れてゐた領地に、思はぬ人間が、玄德を布いて立つたので、まるで鼻を生じたばかりでなく、感情の上でも、甚だ面白くなかつたのであらう。
「余と徐州のいきさつを承知しながら徐州の牧に坐するからには、それに併せてこの曹操をも無視したものと云ふことは、彼は覺悟の上で出たのだらう。――とのうへは先づ玄德を殺し、陶謙の屍をあばいて亡父の怨を雪がねばならん！」
曹操は直に、軍備を命じた。
すると、それを諫めたのは、荀彧であつた。――召抱へられた時曹操から、
(そちは我が張子房なり)
と、云はれた人物であつた。
荀彧が云ふには、
「今居るこの地方は、天下の要衝で、あなたに取つては、大事な根據です。その兗州の城は、呂布に奪はれてゐるではありませんか。しかも、兗州を固めば、徐州へ向ける兵は不足です。徐州へ攻めかかりになれば、兗州の敵の地盤は固まるばかりです。徐州も陷ちず、あなたはどこへ行かれますか」
「しかし、食糧もない飢饉の土地に、しがみついてゐるのも良策ではあるまいが」
「さればです。――昨日の策としては、東の地方、汝南(河南省・汝南)から穎州の一帶で兵馬を養つておくことです。あの地方には黃巾の殘黨共が多くゐますが、その兵糧を討つて、賊の糧食を奪ひ味方の兵を肥やしてゆけば、朝廷に聞えもよく、百姓も歡迎しませう。一石二鳥といふものです」
「よからう。汝南へ進まう」
曹操は、氣のさつぱりした男である。人の言を聽けば、すぐ用ひるところなど彼の特長といへよう。――彼の兵馬はもう東へ東へと移動を開始してゐた。

毎日！一、二粒
自主健康法
トリヱ濃縮小粒肝油
トリカ
百粒・一圓八〇

心臟の強化！
長壽延命の原動力
息切れ、動悸を治し
體力、抗病力を増す
特種動物ホルモンの藥効

長　生きする人の特徴は、脈膊の打方が實にシッカリしてゐることです。心臟が丈夫であれば、肺や胃も十分に働けるので、病氣に敗けず老衰もせず元氣一杯で長壽を保つのであります。健康に自信が持てず、いつも不安な氣持で短命は免かれません。まことに心臟を丈夫にすることは、健康と長壽の原動力であります。ところで、
心　臟の弱い人や芯の疲れた人に効目がよいので昔から定評のあるのは、特種動物のホルモンであります。中でも心臟強化皇漢藥として評判の「救心」は有名な印籠藥麝香や烏犀角、熊膽、牛黃等の動物ホルモンで作られて居るので、最近のホルモン醫學の發達と共に彌々評判が高まつて居ります
救　心はホルモン質の特長としてスグ體內に吸收され、內臟病患部へ速かに作用して心臟や胸を丈夫にし、全身の生活機能に力をつけ食慾をすゝめ、單なる一時押への効き方でなく、病弱の方も身體の芯から力がつき元氣になるので、體驗者の方々から非常に喜ばれて居ります。
(目下無代進呈中の救心試藥二日分で効目を試されよ)
動悸、息切れは治まり
脈も普通で胸が軽くなる

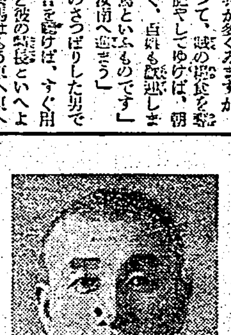

(前略)北海タイムスにて「救心」の廣告を見て試藥を頂ひ、その效目に力を得て、引續き服用を續け、今では動悸や息切れもせず胸の苦しみ心臟の止る樣な事も無くなり、この通り健康となるを得ました。
北海道登平町月寒　三屋格二郎
(救心藥價は一週分二圓二週分三圓五拾錢三週分五圓・藥店デパートに有り。品切の節は直接救心本舖へ振替東京三〇三番)

救心のキキメある症狀
心臟の病で苦しむ人
肋膜や肺のよくない人
胃弱で食慾の進まぬ人
心臟弱く動悸や息切の人
胸が弱く熱やセキの出る人
盜汗で夜分ね苦しい人
神經痛で手足の痛む人
心臟脚氣で苦しむ人

特種動物精膽藥「救心」實驗試藥二日分
無代進呈
目下「救心」二日分と「心臟の手當と食養生」を一人一回限りハガキで御申込の方へ無代進呈致します。
申込は　東京市京橋區西八丁堀二丁目十一　救心本舖
電話京橋二〇一番・九〇四番

聖上濟寧館に親臨
日本武道の精華を天覽

【東京二十日發同盟】紀元二千六百年奉祝武道大會の第三日二十日長くも 天皇陛下には宮城内濟寧館に親臨、親しくわが傳統を誇る武道の精華を天覽あらせられた。この日は弓道も新たに加へられ高松宮大御心を畏み…士一同感激し…竹田宮その他各殿下方にも台臨あらせられたが、…

本島精動の再檢討
けふ本部參與會開催

…二十日午前九時府正廳に於て開催された。小林總裁、森岡本部長、島田副本部長、參與二十六名(一見、渡部、加藤、陳四參與缺)本部附二十六名及び酒井臺灣軍參謀長列席、宮房高拜、…本部長挨拶…

諮問事項

我が國運の大業完成の為全島民一心一團となりて實踐すべき事項並に之が實施方策に付意見を諮ふ

總督告辭

長くも 天皇陛下に於かせられましては紀元二千六百年の紀元節に方り…

森岡本部長挨拶

本島に於ける國民精神總動員運動は事變勃發以來…

佳話續出の獻金譜
軍當局の感激は大きい

…獻金を巡る佳話は頻出し軍司令部では頭る感激してゐるが、最近の獻金佳話として――臺北州…

經濟相談所(菊元五階)
七月一日から開始となる

…臺北商工會議所主催で七月一日から開始される――この相談所は臺北市榮町の菊元百貨店の五階に設けられる…

海軍簡閱點呼の該當者に告ぐ

…

萬華驛で貨車を燒く

二十日午前一時二十分萬華驛構内に…

大溪の腦寮出張所から發火

【新竹電話】二十日午前三時ごろ大溪郡…

基隆は要塞地帶
撮影を嚴禁
新渡臺者は注意あれ

【基隆電話】最近內臺定期船及び…

コカインを密輸
廈門で一儲けを企み
基隆稅關で看破らる

【基隆電話】基隆稅關では、去る十二日東京港から入港の廈門航路香港丸が…

銃後强化市民講演

臺北市では法院檢察官…

裏街を徘徊する奇怪な護符賣り

【基隆電話】…

新竹視學官會議

【新竹電話】新竹州では來る二十五、六、七の三日間…

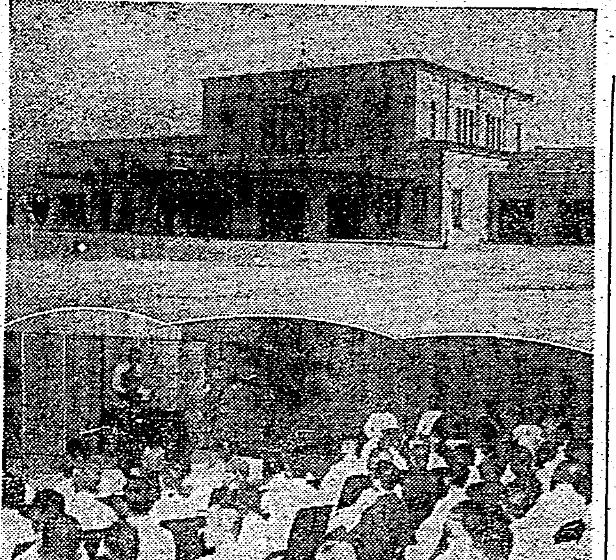

けふ盛大な竣工式
新裝なった臺北驛

…鐵道部が百餘萬圓の巨費と二ケ年四ケ月の時日を要して改築した臺北驛の竣工式は既報の如く二十日午前十一時より同驛に於て盛大に擧行された…

容儀を損せざる範圍で
便宜の服裝も可
制服難時代に緩和策の通牒

國講所長の打合せ

さつき(刻煙草)
遂に影を没す

"趣味の天文"
夏期講座開講

法律を知らねばかりに
飛んだ悲劇
辯護士は世渡りの護身器
いらず法律の相談相手

ソ聯に拿捕された漁船還る

【青森十九日發同盟】…

今夜の放送

定期航空

あすの天氣

臺北地方 …

映畫と演藝

◆新世界館 ◆國際館 ◆タイゲキ ◆芳乃館 ◆大世界館 ◆第二世界館 ◆榮座

臺北扇會家順連名

大田萬上醬油釀造場 カフエー日活 旭屋商事社 南國蛇族研究所 桐野秀明 下野盛豊堂 サカエ洋服店 日の出壽司 武內時計眼鏡店 勉强堂菓子舖 萬年筆は文化堂 日進茶舖 末廣齒科醫院 天龍堂骨董商 高倉寫眞館 初 安 人 小間物化粧品新保商會 平田おみやげ店 森江洋服店 新世界館 大世界館 カフエーメトロポール 關西割烹すゞ 小安造花値札紙し 大阪屋食料品店 (八)松尾ラクダ店 婦人服地ラクダヤ 玉やきうどんは露店の千里十里 理商

會葬御禮 波多野秀穎 外親戚友人一同

末廣町一丁目 臺北扇會の活躍

時局柄物資は漸次自粛の折柄當扇會は此の際一層の努力勉勵と親切丁寧を旨とし確實正札にて然も低廉をモットーとし聊かにても國策に順應せんものと凡ゆる商店を網羅せる我が扇會は左記各店堅く申合せ顧客各位の御來店を伏してお待ち申して居ります

臺北市表町弐丁目 カフエー ボタン 電六八五五番 新座敷並に宴會場を御利用の程願上ます

臺北市西門町 カフエー 羽衣會館 電話 弐七四八九番 一階、二階の日本間の大宴會場其他和洋室稍々御利用を願はり度御願申します

臺北市末廣町 臺北唯一の大宴會場 カフエー日活 電 四〇九〇番

清楚と歡樂境 臺北 カフエー永樂 電話

全島一社交場 カフエーモンパリ 電話

たとへば スポーツマンの様な 明朗潑剌たるチューブ入 オール若人に贈る 純質ポマードチヨダ! 日本最高基準品・純粋植物質 チューブ入 千代田ポマード 東京・池袋・株式會社 千代田山岸商店

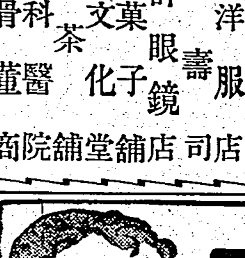

乳幼兒便秘性に マルツエキス 和光堂

藥用活性 專賣特許 ミードー洗粉 初夏の陽が持つてゐる爽かさと、健かさとをそのまゝ味ふやうなニードの感觸です」

血染の戰闘帽 小野巡 戰友 美ち奴 テイチクレコード

爽かな氣分です 金鶴香水 丹頂化粧品本舖

男女毛深い人 男女共、ひげ、むな毛、すね毛、うで毛、其他身體中のムダ毛を輕快に脫毛する良藥

童謠 二千六百年 立派なアルバム入りで美しい繪本附き! 第一回頒布 神武天皇 日本武尊 千成瓢簞 お江戶手毬歌 (豫約募集中) コロムビアは時代レコード Columbia

臨海學校をどうする
開設に必要な條件は
文部省體育課　荷見秋次郎

夏休みを利用して開設される臨海學校や林間學校は團體的に本當の集團生活を經驗させる點から極めて有意義なものです。では時局下これらの學校はどのやうな方法が一番良いでせう。これについて文部省體育課荷見秋次郎氏のお話

×　×

臨海の學校は林間よりも海邊の方をとります。これは水泳が出來るからで、さて海邊で開くとして場所を選擇する時の條件としては次のやうなことを考へねばなりません。

一、空氣が良いこと
二、海の水も、飲料水も、綺麗なこと
三、俗つぽい所でなく比較的田舍じみた所
四、近くに木の茂る山のある所
五、學校から海岸までの距離が餘り遠くないこと
六、學校は日當りの良い所へ設けること
七、交通が割に便利で、離散ある醫者が急を要する場合、速急に驅せつけることが出來ること

この寄すぐ良い醫者が間に合ふ樣にするためです(藥では間に合はない場合があります)

海邊の學校で兒童にやらせることは一集團生活の訓練と心身鍛錬を目的とする一誠實、水泳、體操、寢室內の掃除、洗濯、炊事、床の上げ敷き等々で、これは監督者が知らぬ所は監督する樣にし、またこの間にいろ〳〵な行儀作法を敎へ込む樣にしてやらせることです。この外、近邊の農家の草むしりを手傳はせたり、魚がとれる所なら地引網を引くのを手傳はせたりして、勤勞奉仕させるのも良いと思ひます。

本校のあるところから海邊の學校までは、乘物を利用せず、ある程度步かせるのも一つの方法ですが、さうまでする必要はなく、[illegible]

在中々へハイキングさせるといふ話を聞いて結構だと思ひます。

現在日數は一週間から十日位、生徒の人數は四、五十名が良く、宿泊とする建物は、何かの施設のやうな所が良いでせう。

費用は、大抵地方廳から補助があるので汽車賃、食事の實費位で濟むやうにし、距離も餘り遠くせず、なるべく負擔が輕い樣にすることです

夏の山に憧れる人々へ
醫學博士　杉本良一

三千米以上

山へ登つて先づかかり易いのはいはゆる山岳病です、俗に山に醉ふといはれてゐるものですが、これは平地から高いところへ登つて行くにつれて空氣中の酸素が少くなつて來る爲に、呼吸が早くなつて來て、自然血液中の炭酸がどん〳〵排け出すことになり、そして炭酸が少くなるにつれて血液がだん〳〵アルカリ性になつて行く、この血液がアルカリ性になることが山岳病の原因です、普通三千メートル以上の山ですと、とかくこの病にかかり易いのです、富士山でも毎年この病にかかる人が出る樣ですが、折角頂上を極めながら眩暈がしたり吐いたりして自分ばかりでなく、他人にまで迷惑をかけるわけです

まづ慌てるな

この病を治す方法は、アルカリ性になつた血液を酸性にすればよいので、鹽化アンモニウムを使用すればよいわけです、しかし、この鹽化アンモニウムは多量に飲むと酸過多になり、胸がヤケますから、一回〇・四グラム位を用ひるやうにします

實際この病も、ひどいものになると發作を起すことさへありますが、ひどくない時は藥を用ひなくとも、胸をひろげて暫らく樣になつてゐれば自然治るものですから、慌てたりあわてないことが第一です

豫防法はこれ

豫防法としては、先づ筋肉を盛んに使ふことです、筋肉を動かすことによつて、筋肉の中のグリコーゲンが乳酸に變り、血液のアルカリ性を中和させますから豫防になるわけです、この點から見ます

盲腸の痛む人

またいくら山が戀しくても、平常から盲腸が時々痛むといつた人は山に行つて盲腸炎でも起すと、附近に手術設備をもつた醫者がゐなかつたりして取りかへしのつかないことになりますから、さういふ人は行かないことです、それから心臟、腎臟、呼吸器の惡い人は絕對に出かけてはなりません

―筆者は臺北帝大教授―

アメリカ娘のスポーツ服(一)

物資節約と健康の二つの目的でアメリカの若い娘たちは新スポーツ服を着はじめました、アメリカ娘らしい氣質がうかがはれますね

弓を引いて居るこのお孃さんは胸と腰との中間を十五センチ程も露出して、布地節約と日光浴とをしようと云ふわけです

主婦ノート
酢牛蒡

酢牛蒡―新牛蒡を束子でさつとこすり、長さ二寸位にきり、四つ割つてあく拔きしておきます。お鍋に煮出汁に酢、砂糖を加へ、牛蒡を入れて煮、大體煮へました頃醬油を煮出汁の十分の一位さして暫らく煮、味を調べ火を消して煮ふくめておき食べる一寸前に醬油をかけて供します

と、荷物を全部自力に持たせて、自分は樂をして登るなどは禁物にならないし、登山としても外道といふわけになります。山では日射病にかかる場合もありますが、これは頭の方を高くして寢かせ、頭を冷やしてやると同時に、日射病は暗夜のかかくものですから、冷たい水を飲ませて發汗を盛んにしてやれば治ります。冷たい水の代りに少量の食鹽を水に溶かした鹽水を飲ませればてきめんに利きます

岩間の水に用心

また山では、とかく飲料しやすいものですから、手輕な下痢を誘發することをすすめます。登山して暑熱や岩間からしみ出て來る冷たい水の味は、えもいはれぬいい味ですが、餘り多量に飲むと腹をこはし、時には腸疾患を起す場合もありますから注意が肝要です

靴つれの注意

靴ずれがして除む場合は、最初をつめるといいものです。それに休む場合は、必ず靴を脫いで足を冷すと同時に、靴下を右と左とはきかへると靴があたらないし、靴下も薄い柔かいものを一枚はいてその上に登山用の厚い靴下をはくやうにすれば靴ずれが少ないやうです

向暑の候
あせもの療法
醫學博士　川畑愛義

夏になると汗の分泌が盛んになりますが濕氣が多いため汗の蒸發がこれに伴ひませんから衣服がぬれて、あせも、ただれが出來ます、小兒や赤ちやんは特にこれに悩まされます

あせもは汗を多量に出した後で俄に密集して出來初め鮮紅色ですが次第に水疱になり中には白色のものもあります、身體のどの部分にもできますが、腋の下、股間、四肢、頸の周りには殊に多く、顔や腹部に醱消される部分に多くできます

ただれは肥つた人や幼兒の腋の下、股その他皮膚の襞のよつた所に摩擦のために生じます

あせもやただれには完全な豫防法といつてもありません、ただその原因を除くことです、それには常に入浴して身體を清潔に保ち、腐物はあまり窮屈にしないこと、汗で濡れた腐物はすぐ脫ぐやうにし、汗はぬるま湯で拭つて乾かします、ぬるま湯の中に少しアルコールを入れるとなほようしい

次にあせもやただれの手當を申しませう、患部は清潔にし、入浴の時石鹼を用ひたり、患部を擦ることは刺戟して症狀を惡くさせますから、藥液を使用する位に止めます、特に小兒のただれは穢れ易いのですから擦らないやうにして患部を藥液で洗ひます、あせもはお湯とアルコールを半々位にして拭き乾かし、その後に亞鉛華澱粉を散布します、この代りに一般に信用のある汗しらず、シッカロールなどを用ひてもよろしい、御豫防の時の注意は手當の際にも嚴守しなければなりません

治療を怠つたり、痒さのために擦つたり掻いたりしますと症狀を惡化させ、本物の濕疹になつたり黴菌が附着して化膿することもあります、又不注意に放置したために全身に擴まつて手のつけられぬやうになることもありますからくれぐれも注意が肝要です

冷藏庫の正しい使ひ方
溫度が上れば中でも腐る

冷藏庫の欲しい時季になりました。その選び方、使ひ方、冷藏庫なしの冷却法を守屋磐村氏に伺つて見ませう

冷藏庫はその使用效果を調べた上で買ふといふ譯にはゆかず、外觀だけでは確にコルク製品か、もみがら製品か判斷つかぬのですから少々高くても信用ある製品を買ふ事が第一です。少し位の高價は氷の減りと效果が簡單に補つてくれます。大きさは必要より小さめのものを買ひ一ぱいに入れておく位の方が氷の經濟になります。場所は日當りを除けませんと極にすきが出來、氷の減りにも效力にも影響します

使ひ始めます前には中をよく拭き、排水管が詰つてゐないかを調べておくこと、今迄使つてゐたものはフエルトにすきがないかを調べ、布をはつて完全に手入れをしておきますよく使用上間違はれてゐることは氷を新聞紙で包んでおくと經濟的であるといふことですが、それは確かに氷を減らさぬ效果はありますが、氷が溶けぬ限り冷る效果も上らないので何も品物が入つてゐないが氷が殘つてゐる場合でしたらよろしいわけです。よく冷藏庫に入れてさへおけば腐らないと過信して却つて腐つたものを食べる結果になることが多いやうですが腐敗菌は四度以下でしたら繁殖しません。所が冷藏庫は優秀なものでも十度位なので腐りを遲くするといふ程度であることを知つておかなければなりません、臭ひも色もその儘で腐るものなど中毒を起す原因になるわけです

庫の中では臭ひはつき易いものですからついては困る臭ひのあるものは蓋をして入れるやうにします

冷藏庫のない處は井戶を使ふことも、盛夏井戶水の溫度を計りました時十一度といふ優秀冷藏庫位の溫度を示しておりました所から押してもよいわけで、入れる場合はよく洗つた上入れる念も、つるす際もよく拭いて入れておきませんと水をきたなくすることになります。臺所のあげ板の下を掘つて箱を埋めておくとか、ただ床下に敷がしておくことも冷くする一方法です。外國の調査所ですが地下七・五米が一番冷くその中でも七月が最に冷へ、十二月が一番暖かつたといふ結果が發表されてゐます

連載漫画　ジン六サン　24　紙左馬

不滿飛散!
早老無能體の短日解決法公開

青春華かに過ぎて
神經衰弱の憂鬱に惱む時
人生四十を過ぎて
生殖機能衰退の悲哀に
朝飲んで晩の氣分を試みよ
我が身に無上の强味を感ずるであらう

人間生活の最大危機

四十歲から五十歲までを醫學上では初老期と云ふ、初老とは神經系統に於ける腦力の退步、生殖器に於ける活動力の衰退を意味する、外面的には容貌の萎縮、頭髮の脫落等々であつて、正に性慾を基調とせる人間生活の最大危機といはねばならぬ。

我が身を襲ふ不幸

精力の去勢的減退、根氣喪失、安眠不能、頭腦朦朧、疲勞、倦怠等、神經衰弱的症狀から次第に生殖機能が衰退し、始めは興奮感情が旺んであつても、求めんとする目的に能力發揮が出來ず、遂に其の生產をして寂安の途を遮斷せしむるに至るのである。

早く甦生策を講ぜよ

以上の難關に直面して、各種の方法に失敗し、自棄自棄と沒落一路の生理生活に惱む者に躊躇する所なく今直く世界的に有名なる性學大家日、獨醫學博士 彡大鋭治先生の大發見發売たる强精强腦同春劑「キング・オブ・キングス」を服みよ、性力、腦力が失ひたるもの以上に補ひ得ることが出來ると同時に人生の至樂無限歡喜の扉を其日數時間にして渾然と開かしめるであらう。

しみじみと生甲斐を感じた
大高三平(四十九歲)

貴店の若返り藥キング・オブ・キングスを服み初めてから、やつと一週間しかならないのに、頭痛、眩暈が何時の間にか消えてなくなり、どんより曇つた樣に感じた頭が晴ればれしくなりました、其ればかりでなく藥を服んだ後は妙な感情まで湧き出させて、一種言外の氣分を味はせるのには全く驚きました、此の頃は其の日〳〵が愉快でたまらなく、しみじみと生甲斐を感じて居ります、先般御願した五円分は後服日分もありませんから至急して服める樣に五円分中瓶を今回も代引便で早く送つて下さい。(後略)

疑つたのは認識不足でした
永屋善次(五十五歲)

貴店の回春劑キングスの廣告文を讀んで早る度毎に何んぼ何んでも其んなに效くものかと疑はれましたが、餘りにも疲勞、倦怠が甚だしいので少しでもよくなればと思ひ切つて十圓分を註文した次第です、然るに驚いた事には永年苦んだ疲勞、倦怠が藥を半分も服み終らない內にすつかり取れて仕舞ふばかりでなく弱りきつてゐた精力までが自分乍らも不思議に思ふ程旺盛になつて、早老衰弱の身が忽ち人生の幸福感に浸る樣になりました、此んなに效く藥を疑つたのは全く私の認識不足でした、御詫び致すと共に十圓分大瓶を又註文致します、代金は小爲替にて同封致します。

キング・オブ・キングス
青春の愉悅溢れて
人生を明朗に導く

人類共通の願望

不老長壽は洋の東西を問はず人類共通の悲しき願望であり、生きとし生けるものの最大の希望であるは今更說くまでもないが、此の老衰を防ぐ根本原理が生殖腺內分泌の化學的研究の完成と同時に闡明せられ、人間は年を取るから老衰するのでなく、生殖機能が衰頽すると年齡に關係なく老衰すると云ふことが分つた、即ち生殖腺內分泌機能が旺盛であれば、人間は六十や七十でも決して老衰しないと云ふことが發見されたのである、其れ以來學界の眞劍な努力が傾注せられ若々と內分泌學の殿堂は築かれて內分泌學を措いて人類生活を語ることが出來ないまでも一大進步を見たのである

服んで見れば分る

我國內分泌學界即ちホルモン科學方面に國寶的存在である彡大博士は人體の生殖腺機能に就き多年御研究の結果、人間の生殖、成長、老衰等の人の一生は一に繫つて、ホルモンの消長にあるとの結論に基いて、發見完成されたのが本若返り藥「キング・オブ・キングス」である。本劑は生殖腺機能の衰頽減退を恢復强化恢復に導く人體に最も適合せる數十種のホルモンを主劑に現代科學で理論的に證明せる青春感情誘發の促進作用をする東洋傳來の高貴藥を配合し若返り藥としての全能を動かせてあるので、本劑一粒一粒に服む紅潮深々の胸熱、感情增進の滿足感は、我が身をして無限の歡樂に醉はしめるでありましよう。

御註文は一刻も早く

本劑にて我が身を限りなく發揮させる早老無力を短日限退し以て人生無上の幸福を味はひたい方に、島內各有名藥店にて取扱して居りますからお求め下さい。

万一品切れの節は、東京市芝區通新町十二番地、總代理店合名會社春寶堂(振替東京七七一番)へ振替か又は小爲替或は代金引換便にて御註文下されば至急發送致します。發價は小瓶一〇〇粒入一圓中瓶二八〇粒入五圓、大瓶六〇〇粒入拾圓です、送料は全部が四十五錢ですが其の中十五錢だけを御負擔の程御願ひ致します。

星ぞら (75)

……上演上映當局禁……

井伏鱒二 作
小林秀恒 畫

華やかな徒勞（七）

作さんは宛物の掛で障子の傍を包み、窮屈さうに坐つて逝吉に云つた。話し聲が廊下にきこえるのを憚つて、聲を落して云ふのである。

「旦那、そりやいけねえ。旦那がい出てつちや、あつしがおかみさんに叱かられるつていふ後日談と來るね。旦那とおかみさんの仲は……つまり二人の仲は、誰にも知らされえことになつてるんですからね」

「しかし、二人の仲といつたつて……」

で逝吉は周章ててさう云つたが、やはり廊下にきこえるのを憚つて聲を落した。

「僕等は既に、深入りしてるわけぢやないんだもの。それは君だつて知つてるだらう。大木戸が店に來てるのに、僕がここに引込んでゐると反つてよくない氣持だ」

作さんは窓にたへないといふやうに首を振つて、それから秘かに坐りなほした。

「なるほど、さうですかね……旦那」

「それは一家言だね、一理ある……でもおかみさんは、寄物を買ふのまで作さんに見つくろはせるのかね。そんなのまるで、ずだらみたいだけれど、彼女は一體に我儘なのかしら……」

「や、彼女とおいでなすつたね……寄物を買ふのまで見つくろはせると云つたつて、そりや、おかみさんが、俺に用事を云ひつけるときの話なんだ……」

そのとき廊下でおかみさんの聲がした。

「作さん……作さんはゐないの。料理を何か見つくろつてくれないの……」

「ほうら、あの通りだ。見つくろつてくれない……」憚りながら、要所で歎じてゐた。

作さんはさう核紋を惡くしてゐたが、それでも逝吉に一禮して座を立つた。

逝吉は廊下に降りて行くのは醫して、廊下の話し聲に耳を傾けた。作さんが襖を明け放しにして行つたので、店の方で話聲なく談じてゐる大木戸の聲がきこえて來た。

「おかみさん、そんなこと云つたつて、顏を知らない同士だから反つて都合がいいぢやないか。俺の友人の奧さんといふことにするかられ。逝吉君も來てくれるけれど、やつこさんには僕から事情を話して置く……せいぜい美しく化粧して來てくれないか、座の取り持ちしてもらへばいいんだよ。君が、幾ら美しく見えたつて、別にわれわれは君に危害は加へないからね……」

大木戸は太平樂を並べるやうな調子で談じてゐた。

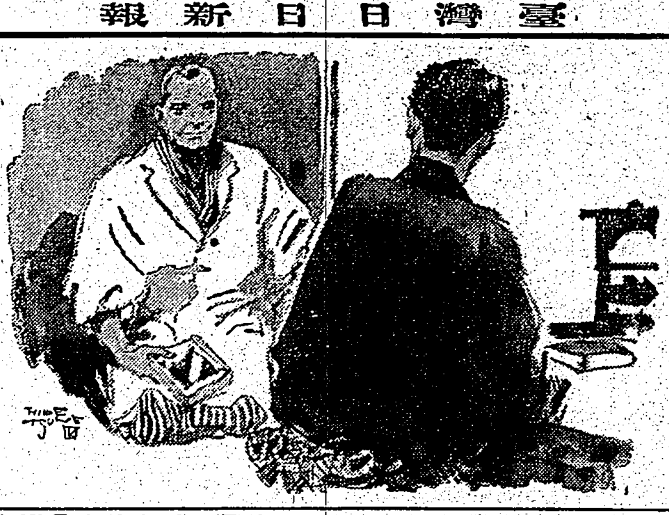

「おかみさんは、せめて今日一日、旦那にこの二階で静かに勉強させ、自分は隣の三疊間でお針をしたいと云つてたんだ。それで先刻、あつしは旦那に電話をかけて呼び出したんだがれ、この本だつてわざわざ買つて來といたんだ」

作さんはいきなり手を伸ばし、さきほどまで逝吉の讀んでゐた棚の上の寄物を指でつまみ上げて見せた。

逝吉は作さんのその饒舌に咳突させられた。

「この寄物、おかみさんが買つて來たのかね」

それは色彩の强い表紙の「アメリカと戰ふ可きか」といふ壓の寄物である。作さんはもう一度その寄物をつまみ上げて見せ、自慢あげに云ふのである。

「この本は、本屋でよく賣れるんだつて……本屋がさう云つてた。おかみさんが俺に何か一册買つて來いつて云つたもんだから、俺が見づくろつて買つて來たんだ。本なんてものは、何でもいい、讀んでさへすれあ時間が潰せるといふもんだ」

臺灣の姿をレヴューに

寶塚文藝部員來臺

麗しい南進臺灣の姿は最近各方面で關心を持たれてゐるが之をレヴューに構成し一般大衆に平易に臺灣を認識させる目的の爲その資料蒐集に訪れたものである、北村氏は語る

「ヒリッピン朝鮮琉球をレヴュー化し好評を博しました今回臺灣を主材として脚色することになり督府情報部並に殖務局理蕃課の斡旋で臺灣の風俗や皇民化の模様を詳しく調査の爲來臺しました南方に延びる臺灣を是非加へたいと思ひます授付ての他の研究で千葉、中村の兩頭が來ユーに構成近く東京で上演される模様——このレヴュー化の爲去る十七日基隆入港の富士丸で東京寶塚劇場文藝部波邊武雄、北村壽夫、千葉静子、中村哲子、の諸氏が來臺した一行は溌剌たる臺灣の姿を

認定文化映畫四千本

七月からの强制上映も安心

映畫法による文化映畫の强制上映も愈々七月からは六大都市が每週、六大都市以外の全國常設館は一ケ月の半ばを必ず上映しなければならぬが（現在文部省で認定した文化映畫は約四百種四千本以上に達して居り今後續々製作されるものを加へると尤に全國常設館の需要に應じ得る狀態なので文部當局も一ト安心の態ではあるが、文化映畫の質の問題については滿足し得ないものも相當にあるのでこの點は觀衆からの非難もあるがこれは要するに文化映畫の製作者が現在の認定標準を最高のものと誤認してゐる嫌もあるらしくこれが爲め文化映畫製作者が現在の小成に安んじて我が世の春を謳つてゐると今後底の充足に連れ當の檢討が認定標準に反映する事は勿論、延いては來る十月一日を以て再認定を許すか否かの許可標準にも影響を及ぼす譯であるから文化映畫製作者は今後良質のものを市場へ提供しないと忽ち奈落の底へ突き落されるやうにならぬとも限らぬ故今後の製作企劃には愼重を期すべきであらう

海外映畫短信

△「怒りの葡萄」の姉妹篇＝廿世紀フオックスは勞働生活に取材したジョン・フオード監督の「怒りの葡萄」がヒットしたので此の姉妹篇として「初期のワイオミング」をケネス・マクゴワンのプロデュースで製作と決まりジャックジエンメヤー・ジユニアが脚本執筆中である

△キヤプラ作品の配役＝フランク・キヤプラ監督はワーナーとの提携第一回作「ジヨン・ドウ氏の生涯と死」のキヤストをゲーリー・クーパー、アン・シエリダン、オリヴイア・デ・ハヴイランドで構成すべくテストを行つてゐる

△デミル契約更新＝セシル・B・デミル監督はパ社と二ケ年間に三本製作の契約を更新した

コロムビアの邦樂レコード

コロムビアの七月發賣邦樂豪奇譜の主なるものは

琵琶「ホタ、山の娘」（三浦昇）流行歌「赤坂ブルース、乙女道中」（霧島昇、菊池章子）「露營の花嫁さん、旅ゆる人生」（淡谷のり子）「ペニイ・セレネード、待ちませう」（笠置シヅ子、淡谷のり子）「ピア橋ポルカ、水夫の唄」（藤山一郎、伊藤久男）「戰ひの譜 遊興亡二千年」（音丸・伊藤久男）「泉の暗き、村の小さな橋で」（二葉あき子、志村道夫）「和泉さざ波、チヤツカリ節」（菊池章子、佐々木章）「愛彫名歌「秋水伊人、天涯歌女」（日光）「夜明花（日光）」「荒城の月」「ニューピア人の踊り、兵士の合唱」（新交響樂團）「月、荒城の月」（ウイリー・ブライ）主題歌「たんぽぽの歌、赤十字旗は進む」（糸井しだれ、藤原千里）

將棋高段者對抗戰

主催 本社

▲八段 金子金五郎（第二十六局）先△八段 塚田正夫（圖は五四銀迄の局面）

	九	八	七	六	五	四	三	二	一	
	香	桂		金	王		金	銀	香	一
		飛						角	桂	二
	歩		歩	歩		歩		歩	歩	三
					歩	銀				四
			歩				歩			五
	歩	歩	角	歩	歩	歩		歩	歩	六
			金	銀		金		銀		七
								飛		八
	香	桂			玉			桂	香	九

▲ なし（塚田持駒）歩

△六六歩（二分）▲四一銀（三分）
△六七銀（一）▲四二玉（三分）
△六九玉（三分）▲五二金（一分）
△二六歩（一分）▲四四歩（四分）
△四六歩（四分）▲三三銀（三分）
△五八金（一）▲三一角（一）
△二六銀（一分）▲四三金右（十分）

塚田氏四回勝 五回目
指手三十六手 持時間各十一時間
消費時間 △一時間〇〇分 ▲四時間二〇分

双方自陣を整備す

序盤戰術の大家金子八段

觀戰記 八段 齊藤銀次郎

今日の初手、塚田八段は六六歩と止めんと出る。後手には今度六五銀と七六へ進みを狙ふ强襲策があるからそれを消したのであると同時に自陣の整備六七銀形への準備である。金子八段は四一銀、四一玉の一見平凡に思へる乃手にも相當の考慮を拂つてゐる、これは先手の二七銀の攻撃速度と自陣の防禦手段とを精密に計算したのであつて、その非凡なる序盤作戰術と陶鑄力とは何かしら對手を壓倒するものが感じられる

局面は六九玉、五二金、三六歩と迫々と進んで行く、だが金子八段の五二金では四四歩と突く手段があつたやうである、譜の五二金は勿論非議する手ではないが、形を定めて味ひがないやうに思へる。ここで四四歩と突き、先手四六歩なら、五三銀と上つて四二飛廻りの含みに指せば面白い、又四四歩に四六歩と受けねば四五歩と突越し此の位勝を利して五二金以下左翼に堅陣を布けば十分の棋勢を得られよう

金子八段は久しく得意の戰法に沈んだ、一時間三四分、四四歩と突いた、ここは他に種々の手のある處で直ちに三三銀から三一角引もあるが、何れにしてもこの四四歩は必要であらう、金子氏の考慮は主として自己の矢倉囲ひに對する先手の布陣方法に大體の見透しを付けるにあつたやうである

塚田八段は四六歩と受ける前にも述べた如く敵に四五歩の突越しを與へてはならない處である、金子八段が三三銀と上れば、塚田八段は五八金と締める雙方自陣の整備に大童である、以下三一角、二六銀、四三金右と進んで後手の矢倉組が完成した

木村名人講評

先手二七銀は一方的な攻撃の恐れがあつて、その效果に疑問がある、ここは四六歩、五四銀、六六歩、四二銀、四七銀と中央を厚く五八飛とする反撃の含みを狙つて指したい、かく指しても三六銀の進出は可能であらう、次で三六歩も三六銀、四四歩、四六歩、三三銀、五八金として、二筋で銀の交換を含むべきである

後手五四銀、四四歩と中央の低位を確保しつつ、三一角と引角戰法は手順の運びに苦々たる苦心が感ぜられる

讀者文壇

臺北市 余 二

選 塚越正光

謎「古沼」（四）
クリーニングして陽轉す價流れ

古沼とは見へぬ絞りの良い手拭
臺北市 西 江

臺北市 小田凡人
たとへそれが古沼いものでも都會人の顏をには、そのまま道を通す氣にはなれない
おしめにはちよし浴衣と惡に思ひ
スフでは吸收しないし、さりとて純綿の浴衣は古くても惜しいと、妙な惱みを惱まねばならぬ

臺北市 西 江
古沼とは見へぬ絞りの良い手拭
古沼の主題たるもの、この際て臨品活用の道を家庭の全部門に開いたら、大した節約になるであらうが、とかく省みられない

古沼屋に褒めそやされる昔袴
海山郡 宮 阪石
言葉多きは品少しとやらで、褒めそやした時に高くは買はたいのが常である、褒められた人の顏つたい顏が見える（佳吟）

ブラウスも古沼でこなす器用な娘
臺北市 狂 陽
だから節約家だと思つたら飛んだ間違ひで、その代りに高價な寄物を新調されたら、お嫁に貰つた人は災難である

紙漉の嫁數踏んでる裾模様
大甲街 大 甲 明
花嫁の衣裳に借物が重用される時世だから、さうも見たいが、これは嫁前人のそれと見た方が如何に物價れた彼女であるかがうかがはれる

術丈の合はぬ古沼も長期戰
清水街 土屋 翠水
縮つて又縮つて滿足し

子に沼せて娘心にふと羨り
臺北市 蘇 翠
母の慈悲をそこまで付度し得るのは私達に與へられた命題なのである

首吊の古沼夕日を浴びてゐる
宜蘭街 翠 泉
古沼の代名詞を首吊りといふのだから、ただ古沼と昔はすに首を吊つた方がよい、先般の句に「柳原大通眼が首を吊り」といふのがある

燕尾服首つる迄の興亡史
臺南市 番 茶
古沼店みんな疲れた色ばかり
吊された燕尾服が有つてであらう世の變遷を興亡史と銘したのは老巧の一語に盡きる（佳吟）疲れた色ばかりと斷定したところにうらぶれて場末の古沼店をさへ驗に描くことが出來る

次の課題締切
◇「蟄る」 六月二十三日締切
◇「發芽」 六月三十日締切

投稿規定
◇用紙（はがき一枚へ三句限定のこと）各題每に別紙表面には宛名並に住所氏名明記
◇宛先 臺北市榮町四ノ三 臺灣日日新報社編輯局學藝係

◆外遊漫筆（吉田辰秋著）

昭和十二年度大每東日主催の歐洲一周旅行に參加し、ロンドンに於けるジョージ六世陛下戴冠式に列し又ベリンに於ては萬國博覽會を觀察した上、歐洲各國を巡遊した著者の見聞と感想を輕妙な筆で率直に書き綴つたもの、本書の特色は見たり聞いたりしたことを氣取らず飾らずありのままに記してある點で實に興味深い、殊に今次歐洲戰爭の新聞記事に現れる地名が澤山出て來るので、感興一入深いものがある、一讀を薦める（四六判上製五三八頁、二・八〇、東京市京橋區入船町三ノ三明治圖書株式會社）

夕刊經濟欄

打狗土地が臨時總會開催

事業目的を變更 家屋建築をなす

打狗土地株式會社（資本金五十万圓、內拂込十五万圓、明治四十五年二月創立）は本月廿九日午前十時高雄商工會議所にて臨時株主總會を開催、定款一部變更の件を附議する由、同社は高雄市に十六万坪の土地を有し從來住宅地料及び開耕料等を收得して來たが、高雄市の隆盛發展に伴ひ進んで貸住宅を建築し住宅難緩和に乗出す方針であり之に伴ふ事業目的變更と新商法に伴ふ改定を主として定款變更を行ふことになつたもので ある、即ち舊定款第二條には「臺灣高雄州下に於ける土地の賣買、貸付及び開墾並に之に附帶する事業及び交通機關の經營」とあつたのを新定款では

一、土地の賣買貸付及び開墾
一、家屋の建築、賣買及び貸付
一、交通機關の經營
一、前各項に附帶する事業 及び投資

と事業目的を變更するものであつて重役の異動は無い

製鐵會社減配

大體二分減

【東京十九日發同盟】原料高による利潤減退から高率配當を行つて居る製鐵會社の減配は必至と見られて居た處、果然日本鋼管は現行配當率一割二分を二分減配の一割とする事に內定二十日の決算重役會に附議することとなつた、尚昭和製鋼（一割二分）及び小倉製鋼（一割二分）兩社が今期より二分減配する事は確定的でありその他尼ケ崎製鋼（一割五分）中山製鋼（一割二分）の減配も必至と見られて居る

商況（二十日）

東京銀行實株
日 銀 五七六、〇 同 新四二六、五
正 金 二二一、〇
鮮 銀 一二八、五 同 新 六八、七
臺 銀 一三三、五 同 新一三〇、八
朝 銀 一〇〇、一 同 新 三一、二

東京國債前場

東京短期前場

東京長期前場

東京短期取組喰合

大阪短期前場

東京長期總取組

大阪長期前場

大阪棉花前場

橫濱生絲前場

株式社債

為替

金塊

銀塊

綿花

生絲

小麥

砂糖

大豆

實株なら 政
東株一般取引員
中島政治郎商店
東京日本橋區兜町一ノ二

水虫の豫防と治療にベルゼム

指の間を先づ清潔にして乾燥して置き、適量のベルゼムを塗布すること

有名藥店にあり 定價五十錢

本舖 寶製藥株式會社

Z—7

臺日案內

醫院 性病科 永吉醫院
寫眞 カメラ中古品高價買入
內地土産 木瓜と鳳梨矢野商店
桐田のパインアップル
時計眼鏡 和田はメガネ専門
メガネ 日光堂
ラヂオ器械 月賦
洋服 婦人服地
夏の婦人服飾品
藥種商 肺炎
生肝梅肉エキス
自轉車
料理屋 錦蘭經走車
新起食堂
製靴商 純麻製學生靴卸小賣 巴商會
雜件 ワイシヤツなら村井商行
冷藏庫 修繕 八木
純棕タワシ製造
棕櫚タワシ製造發賣
文化卓子椅子

効め本位
肩腰のコリ
リウマチス
過勞の痛み
胸咽喉の痛
本舖 東京市麻布區

定價二十錢より 各藥店にあり

明日の證券界 月刊
內容（六月號）
吉 吉村右一商店 東京市日本橋區通油町角

勝馬 算出秘錄奥傳 大興社

ニコロ 水虫・田虫
杉田商店

ミツカン酢
海の幸 ミツカンで 舌の幸
中埜商店

橿原神宮へ書方奉献

全國小學校先生各位へ懇願

全校擧つて御應募を！

時局下、學童の健康報國精神昂揚の爲め、且又紀元二千六百年に生を享けたる光榮を永世に遺さむが爲め、學童の感激こめたる書方を奉献せしめられむことを。

奉献の書方

尋一「ツヨイ カラダ」（片假名）
尋二「つよい からだ」（平假名）
尋三「正しく つよく」（楷書）
尋四「正しく 强く」（楷書）
尋五「健康報國」（楷書）
尋六「健康報國」（行書）
高等「興亞の日本 輝く健康」（行書）

字配り雛形

（尋一・二・三・四）つよい からだ 尋二 姓名
（尋五・六）健康報國 尋五 姓名
（高等）興亞の日本 輝く健康 高一 姓名

（一）學童賞

（イ）全國選拔賞（七十七名）
天賞 七人・地賞 一四人
人賞 二一人・佳作 三五人
右入選者に夫々賞狀並に記念品を贈呈。

（ロ）府縣優秀賞（一萬三千三百名）
天賞 二、一〇〇人・地賞 四、二〇〇人
人賞 七、〇〇〇人
右入選者中、天賞に賞狀並に記念品を贈呈し、其他は記念品を贈呈。

（二）學校賞（五百校）

賞狀 壹通
金鵄額 壹面

審査員
文部省普通學務局長 中野善敦先生
國定「書方手本」揮毫者 鈴木翠軒先生
同右 高塚竹堂先生
同右 比田井小琴先生

―定規―

▲書風 國定「書方手本」の書風に準據する事。字配り雛形は各學校宛に發送済。
▲奉献記章 應募作品には奉献記章を必ず貼付する事。奉献記章は奉献會に御申込の學校へ呈上す。（又は半紙を縦五寸横二寸の大さに切りたるものにても可）奉献記章には必ず學所校在地、學校名、學年、姓名を活書にて記す事。奉献記章は應募作品の入賞せざる場合、入賞作品と共に、「健康報國記」内に納め、全應募者の芳名を永久に保存す。
▲用紙 半紙（一人一枚限り）
▲審査 尋常一年より尋常六年までは各學年別、高等科は各學年を通じて各府縣別に審査を付す。
▲應募締切 昭和十五年六月三十日（同日付の消印あるもの）
▲當選發表 昭和十五年九月中旬學童賞の中、全國選拔賞全部を主なる新聞紙上に發表、其他は應募學校長宛入賞者名簿を送付發表す。
▲送り先 東京市蒲田區東蒲田 ライオン齒磨本舖內「健康報國書方」奉献會

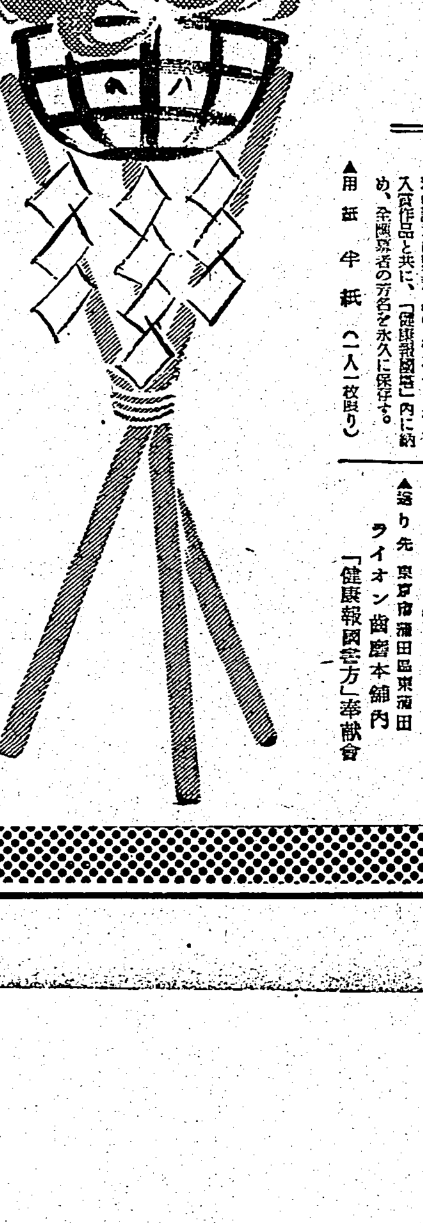

主催 全國學童「健康報國書方」奉献會
事務所 ライオン齒磨本舖內（東京市蒲田區東蒲田）

15—79

臺灣日日新報
日本夕刊共十二頁
發行兼編輯人 江口德作
臺北市榮町四丁目 臺灣日日新報社

佛印の援蔣禁絶
佛政府確約回答

【東京二十日發同盟】フランスの新政局出現に伴ひ佛印の援蔣行爲に關しては外務當局では先づその重大關心の態度となつた佛印に於ける現地機關に就き先づ援蔣行爲に申入れを行ふと共に十九日谷外務次官よりアンリー駐日佛大使を通じ佛印の援蔣行爲根絶方を要求したがこれに對し同大使は直ちに本國政府に照會せる結果二十日谷次官を訪問改めて佛印の援蔣行爲に就き誠意の實を表明すると共にフランス政府は帝國政府の要求に基き

一、フランス側は二十日より極めて廣範圍に亘り對支物資輸送を禁絶すること

一、對支物資輸送を監視する爲日本側より佛印へ檢査員を派遣することを容認する

旨の回答をなした、これにより佛印の援蔣行爲は根絶されるものと見られるに至つた、尚帝國政府はこれに引續き英國政府に對してもビルマの援蔣行爲防遏を要請する筈である

實行措置内容

【東京二十日發同盟】佛國政府は佛印の援蔣行爲を禁絶せしむべきことを帝國政府に對し回答したがその實行措置は大體左の如き二點に要約されるのであつてその内容は左の如くである

一、對支輸送物資禁絶　禁絶すべきものは武器、飛行機、トラック、ガソリンは勿論、鐵材、鐵道材料、機械、化學製品、綿花、農産物等極めて廣範圍に亘るものである

一、日本側の現地檢査員派遣　細目は日佛間の交渉において取決める筈であるが河内、海防、老開、同登、諒山等の各主要地に對し一ヶ所に付約十五名乃至二十名の檢査員を常駐せしめ關所に於て物資及び輸送狀況を檢査せしめる筈で右檢査員は現地の帝國領事館より派遣されることとならう

佛の全權使節は ペランヂエ氏か

【マドリッド十九日發同盟】當地に達した情報に依ればフランス政府は十九日の閣議において前駐米大使にして現上院外交委員長たるアンリー・ベランヂエ氏を講和休戰交渉全權使節に任命したと言はれる

外交國策の轉換
聖戰貫徹議員聯盟決議

【東京二十日發同盟】聖戰貫徹議員聯盟では二十日本部に外交及び政治共同部委員會の聯合會を開き歐洲戰局の進展に伴ふ帝國の外交國策に就き協議した結果左の如き決議をなし二十一日米内首相、畑陸相、吉田海相並に有田外相を歴訪手交することになつた

決議

今や世界舊秩序は根本的動搖を來しこれに代り新秩序の建設は必至となつた、宜しく我が日本は東亞新秩序建設に邁進すると共に世界新秩序建設に積極的態勢をとり同志國家と協力するの外交國策を樹立すべきである、東亞に新秩序を建設せんとすれば先づ重慶政府を潰滅せねばならぬ、これがためには外界よりの重慶援助を封鎖杜絶することが肝要で佛印の援蔣ルートの遮斷を即時實行すべし、香港の如き重慶の出張所の感あり、情報の蒐集宣傳、謀略、交通の根據地である、宜しく英國政府に對し斯かる援蔣一切の停止を要求し若し應ぜざるに於ては嚴重なる海上封鎖を斷行すべきである、南京政府には速かに基本條項を提示し同意を求め法的承認を與へ且つ列國にもこれが承認を求めしむべきである、而して外國租界は速かに回收せしむべきである、佛印に對しては東亞新秩序に參加を求め應ぜざる時は自ら執るべき手段がある筈である、米國は近時歐洲形勢から帝國に接近を圖る模様であるが這般には何等關係あり宜しく對米自主的外交を堅持すべし

佛印問題善處を要望
民政黨首相に進言

【東京二十日發同盟】民政黨では歐洲戰局の急轉回に伴ひ太平洋問題は我國にとつて緊要の重大問題となつたので二十日午前牛込の總裁邸で町田總裁、大麻幹事長、櫻井總務會長並に櫻内總務が會合協議の結果櫻内總務は黨の意向を齎し同日午後四時四十分官邸に米内首相を訪問

佛國の降伏に伴ひ太平洋沿岸問題の内特に蘭印佛印問題の及ぼす影響は極めて重大で殊に佛印の援蔣ルート問題は我國の東亞新秩序建設に大なる障害となつてゐるので我黨としてこれに對し重大關心を抱き政府の速かなる善處策を要望する次第である

と黨出身閣僚として民政黨の意向を通告した、これに對し首相はこれを諒とし善處策に遺憾なきを期する旨述べ午後五時十分會見を終つた

畑陸相も強硬方針
中島派の具申に答ふ

【東京二十日發同盟】政友中島派の東郷幹事長、津雲、砂田兩總務は二十日午前十一時官邸に畑陸相を訪問、十九日同派總務會で決定せる外交國策轉換に關する決議を提出具申をなしたところ陸相も趣旨は同感で強硬方針で臨む決意を持つてゐる旨を答へ同四時辭去した

獨伊兩雄の會見　ミュンヘンヒトラー宿舍における獨伊兩雄の會見(右)ヒトラー總統(左)ムッソリニ首相…ベルリン—東京間無線電送

宜昌方面戰果擴大

【○○二十日發同盟】荊門、當陽、宜昌方面我軍の戰況左の如し

一、我が荒蒔、木下、大澤各部隊は十九日荊門西北方二十キロ盛富山に立籠る約二千の敵を包圍攻撃しこれを北方山地に潰走せしめた

一、我が鈴木、増田、高木の各部隊は十九日當陽北方より南下せる約一千の敵を宜昌西北方十二粁附近で攻撃これを北方に潰走せしめた

一、十七日我が宜昌に迫り反擊に出で北方に潰走した殘敵を追擊中の我が柴田、村井兩部隊は十八日宜昌北方五村に進出し所在の敵を撃破しつつ北方に向け更に戰果を擴張中

海鷲敵據點を痛爆

【漢口二十日發同盟】○○基地發表—十九日○○機より成る海軍航空部隊の精鋭は宜昌對岸を擁する第五戰區の主力遊擊部隊十數箇所の陣地陣營に對し左の通り爆擊、之を潰滅せしめたり

一、中井隊は東侯坂、二、山口隊は宜家口(宜昌北々東)、三、坍永、丸山、飯田の各部隊は遠安及び附近の敵陣地、四、岩谷、藤坂、有馬の各隊は宜昌北方部落及び宜昌對岸敵陣地並に敵軍集團部落に對し連續爆撃を敢行せり

租界の隔絶解除
推移を嚴に監視
天津防衛司令部當局談

【天津二十日發同盟】天津租界隔絶解除に關し、天津防衛司令部當局は二十日左の談話を發表した

英佛租界に對する交通制限は本日限りこれを解除する、抑も天津は支那有數の都邑として將又日滿支合作の鐵鑰として北支明朗化の上からは勿論、北支の分擔する東亞新秩序建設上主役を演ずべき樞要の地點である、然るに事變勃發以來英佛租界の敵性的傾向に乘じ抗日分子はここにその巣を營み活力を培養これを基點として活躍、ために天津は興亞聖業の妨害點となり終つた、ここにおいて軍は國軍の自衞上英佛租界の隔絶を斷行した、爾來嚴重なる檢問檢索によつて抗日分子の策動封殺せられその活動組織も亦壊滅に近い狀態となり之等に依る軍の被害も大幅な減少を見るに至り一方昨年七月以降行はれた東京會談により英國は現實を認識してその態度を改め治安秩序の維持に於て皇軍に全幅的に協力するの態度を示すに至つた、然るに這般歐洲戰局の激變に於ては容易に意見の一致を見ず今日に及んだが今般本問題の解決を見るに至り軍の企圖したる英佛租界交通制限は完全にその目的を貫徹し最早これを繼續するの必要を認めなくなつた、交通制限は軍自衞並に北支經濟の總力的必要から出發したものであるが、そのために拂つた代價は少くなかつた、約一箇年間に亘り在留邦人はよく利害の打算を超越して國策に順應した、又無辜善良なる華人及び第三國人の蒙つた不利も租界に潛入したものと觀測せらるるを以て完全に消滅したものではなく抗日分子の活動は甚だしく減少したものの未だ根絶し得ず、英佛租界當局はこれ等の點について嚴重なる協力を惜まぬとは信ずるが軍は今後の事態の推移を嚴に監視するもので附言して置く

問題解決の效果
英佛側の誠意を注視

【北京十九日發同盟】英佛租界隔絶解除は英佛の北支に於ける最も大なる足場を失はしめた天津事件の一段落たると共に日英の折衝の結果新らしき段階に一步を進めるものとして極めて注目せられる、過去一年に亘る紛糾の蟠りに一應の終止符を打つべき歷史的段階を告げる譯だ、現地にあつて我が軍當局より重大聲明の中外に闡明され、今後に於ける行動は北支の建設上に生ずべき諸問題の處理に極めて有利となるであらう、次の諸項目は特記すべき效果として擧げ出來る

一、英佛側の積極的協力態度の表明は惡化しつつある歐洲大戰の直接間接の影響があるとは云へ東亞の事變處理中北支に於ける日滿支の協力に依る新秩序の建設が不動絶對であるとの事實の認識に依るのであり、英佛のこの一步退却は必然的に蔣介石勢力の衰勢を招來すべく既に北支各地に潛伏しつつあつた抗日分子は租界を通じての援蔣ルートの遮斷に依つてその勢力を半減され西北方面よりの連絡に依つて僅かに各地にこれを及ぼし以て民族資本

效果極めて大

【北京二十日發同盟】天津英佛租界に對する我軍の作戰上の要求に基く隔絶措置は過去一箇年に亙り嚴重に實施され來つたが愈々二十日午後六時を期して解除されることとなつた、天津租界が事變以來日本側に示した態度が如何に反抗的なるものであつたかは現地の建設に當りつつあつた我が諸機關並びに我軍の作戰上の要求に於ても痛感してゐた所で、一箇年に亘る隔絶と嚴重なる檢問檢索の結果は租界を根據として北支治安を攪亂しつつあつた抗日テロ共産分子を殆ど一掃したのみならず、英佛租界當局にあつても抗日勢力の北支に於ける潛勢力を抑制し、治安の確保に多大の貢獻をなした、更に天津租界隔絶措置は東亞新秩序建設の一環を成す北支に於ける經濟建設に尠からぬ效果を發揮し、國民政府が意圖しつつある幣制統一に拍車をかけ、英佛の租界が持つ經濟的特權に對し重大なる打撃を加へた事は今後の北支建設に更に飛躍的發展を遂げる素地を與へたものとしてその效果は大である

隔絶解除の影響

【北京二十日發同盟】天津英佛租界隔絶措置は二十日を期して斷行されたが租界の隔絶解除に依り生ずる經濟的影響特に貿易、通貨金融に關する今後の動向は次の如く觀測される

一、貿易　英佛租界隔絶に依り北支土産物輸出は外人商社に獨占されてゐたが隔絶解除に依つて日支商社進出の基礎が與へられ日本内地並に中南支への商品増加し對日物資供給中南支向移出の促進は輸入増加を可能ならしめ且つ聯銀券の物資裏付を潤澤ならしめるに役立ちこの結果は北支に於ける物資供給計畫を促進することとならう

二、通貨金融　英租界の一千四百萬元、佛租界の二千六百萬元の現銀は聯銀券に對する必至の裏付けに傾注され聯銀券價値強化に甚大な役割をなすものと見做される、然し法幣が未だ租界に根強く溜つて居る限り法幣等を驅逐すべきである、金融方面に於いては租界内銀行、錢舖に對しその活動を監視すると共に金融に就いても何等かの手を打ち、更に北支通貨の流通に好意的態度を英佛側が表明した事は今後聯銀券の地位を高化すべく英佛側が右態度を持する限り北支に於ける法幣の生命は愈々窮屈なるものとなるであらう

一、法幣の使用問題、聯銀券の流通に好意的態度を英佛側が表明したことは今後如何程の誠意をもつて今次決定の趣旨を英佛側が實行するかにある

なる壓迫を受けるに違ひない、天津地區に於ては共産分子の盲動も北京、天津地區に於ては全く跡を斷ちソ聯公館の如きも遂に天津、北京、張家口を除いて閉鎖する有樣で蒙路よりする共産分子の通路は殆ど不可能となるに至つた

の利用に依る北支建設の發達を行ふべきである

英政府は歡迎
外務次官演説

【ロンドン十九日發同盟】バトラー外務次官は十九日午後の下院に於て「天津英租界問題は十九日東京に於て協定が調印された」旨發表した、バトラー外務次官の演説左の如し

英國政府は日本政府と十九日東京に於て天津英租界問題に關する協定に調印を了した、この問題は

一、租界内テロ行動を抑壓する警察上の措置

一、租界内に於ける法並に秩序の一層有效なる維持

一、租界内に於ける通貨流通の問題

一、租界内支那銀行に保管されて居る現銀の處分並に之の保管問題

等の諸項目を含みその後手に就ては本國政府の承認を得て居る英國政府は今回の協定成立が今後支那に於ける日英兩國間に横たはる諸種の難問題解決の可能性を示すものとして之を歡迎する

エチオピヤ國境に英空軍攻撃

【ロンドン十九日發同盟】英空軍は十九日夜、英空軍はエチオピヤ國境に對し攻擊を開始した旨發表した

老獪英の策動に痛憤
佛の休戰提議經緯暴露

【ローマ十八日發本社特電】十八日のステファニ通信社ゼネバ電はフランスが休戰提議をなすに至つた經緯に關し左の如く暴露的報道を發表した

フランスから當地に避難して來た佛政界要人の話によつてペタン首相が休戰の申入れをなすに至つたフランス政界の内幕を詳しく知ることが出來た、フランス側の休戰提議は

イタリア の參戰によつて到頭不可避となつたがレイノー内閣では講和することは國際信義に悖るとしてルブラン大統領は現佛政治家たるラヴアルに組閣を要請しようとしたがレイノー首相は斷然之を許さなかつた、レイノー首相は英國の意を受けてルブラン大統領を抑へてゐたのであるが、今日判明したところによればウエイガン將軍が休戰申出を主張し始めたのである、十四日パリの陥落した日ツールでルブラン大統領に面接したウエイガン總司令官は佛軍の直面せる危局を語り

イーデン 陸相はフランス佛政府要路の連中のとき下し來り軍の抵抗が生溫いと大に述べた爲め危くウエイガン將軍と摑み合ひが始まりさうだつた、その當時から漸くルブラン大統領、ペタン副總理ウエイガン總司令官の頭の中に英國の意圖が那邊にあるや、佛國を犠牲としなくてはならぬといふ疑念が生じ始めたのである、十四日パリの陥落した日ツールでルブラン大統領に面接したウエイガン總司令官は佛軍の直面せる危局を語り

極力阻止 せんとして「フランスは最後の一人となる迄抗戰を續行する決意を持つてゐる」と勝手に放言するとともに

大統領の 窮地を見越したチャーチル首相も英國の手先たるレイノー首相に對し總辭職を拒否することを指令したと云はれるがチャーチル首相よりの電報により英國の抗戰を決意したレイノー首相は遂に一度は米國の援助により休戰の抗戰を決意して

英國軍の 撤退は佛國の非難の的となつたが首相とヒトラー總統の佛介の勞を求むることを申出たのである、英國の云ひ分はフランスは英國のために犠牲となつて英國の鬪爭を續けよといふのであつて

無禮極まる 言葉に憤慨したフランス將校こそ際揮の腕を振ひ、フランスの光輝ある歴史を汚すも甚だしいことで到頭溫厚なルブラン大統領も決心の末レイノー首相に辭職を切らせ代つて出たペタン新内閣は遂に一致して休戰提議を決定したのである、ウエイガン國防相が副總理となるショータン氏を以てした譯はウエイガン將軍としては多くの政治家がいふやうな「フランスの悲慘な運命」を無視して英國の犠牲となるの愚に加擔したくない

フランス 國家の面子を思つてのことである、從つてフランスの屈辱的講和締結に出席するフランスの代表は恐らくウエイガンとショータン兩氏であらう

獨伊に米國警告
モンロー主義を堅持

【ワシントン十九日發同盟】米國政府は獨伊兩國の戰勝確實となり同盟國側の敗色濃くなるに及び過般來米洲に於ける佛蘭領の處分に關し米國の態度を明かにしつつあつたが、フランスの單獨講和が進行中なるに鑑み愈々正式に獨伊兩國に對し意思表示を爲すこととなり十九日午前國務省は次の如く發表した

國務省は十九日獨伊兩國政府に對し米國は英佛蘭領を含む全西半球のモンロー主義を堅持する旨警告を發した

獨軍ムーラン占領

【ボルドー十九日發同盟】佛軍當局より得たる情報に據れば獨軍は主力はロワール河上流及びその支流アリエ河口に向けて猛進撃を行つてをり既にヌヴエール南方約四十粁の要衝ムーランを占領したと云はれる

獨機械化部隊
リヨン東北到達

【ジュネーヴ十九日發同盟】十九日當地に達した情報に依ればジュラ山脈中のアン河谷を南下進擊中の獨機械化部隊は十九日スイス國境附近のベルガルド要塞の附近を經てリヨンへ三十二粁の地點まで迫り又アン河谷から西に折れてアコン方面に進擊中の他の一隊は十九日午後ブール(リヨン東北約六十粁)に到達した

獨伊爲替協定
十八日調印さる

【ローマ十九日發同盟】獨伊兩國は經濟協力のため過般來兩國委員會を組織、兩國爲替等に關する方法を協議中であつたが、十八日右委員會獨伊兩國首席代表獨側クローデイウス使節と伊側代表間に獨伊新爲替協定の調印を了した旨發表された

日支國交調整
現地連絡會議

【南京二十日發同盟】日支國交調整の基本方針決定に伴ふ興亞院現地連絡會議は二十日午前八時より大使館會議室に於て開かれ、阿部大使、木内務部長より過般閣議で決定を見た國交調整開始の基本條項に關する說明並に之に關聯する興亞院所管事項に就き重要指示をなし、次いで今後の現地機關としてとるべき措置方針等に關し協議を遂げた

講和條件の内容示唆

【ベルリン十九日發特電】獨政府のフランス側に提示した講和條件の内容は依然嚴秘に附されて居り或は寛大だと云ひ或は相當嚴烈だと傳へられてゐるものの何れも臆測の範圍を出てゐないが十九日の獨各紙は筆を揃へてフランスが今回の講和條件を受諾すればフランスはこの國土の分割を招來するのみならず佛殖民の全部を擧げて獨軍の英本土攻擊に利用し得る事とならうと指摘、講和條件の内容を示唆するものとして注目されてゐる

ボルドー空襲

【ボルドー二十日發同盟】獨空軍爆撃機隊は二十日拂曉突如佛政府の假首府ボルドーに飛來し無數の爆彈を投下し市内各所に火災を生ぜしめた、右空襲は佛政府が目下ドイツ側より提示の講和條件を檢討中に行はれたこととて注目されてゐる

佛軍抵抗不能

【ボルドー十九日發同盟】佛軍の發表は既に抵抗すべくもなく壓迫を重ねてゐるが十九日佛軍スポークスマンは佛軍は各地で抵抗不可能の狀態に陷つてゐることを認め左の如く語つた

佛軍は各地において最早有力な抵抗を行ふことは不可能の狀態に陷つてゐる、獨軍は十九日左の地點に進出した

一、アリエ河谷に沿ひ進擊中の獨軍はシーエル南方六十四粁のムーランに達した

一、英佛海峽沿岸地區に於ける獨軍はブルターニユを經て今やナントに達し爲めにブレスト、ブルターニユ、サン・ゼール等フランス西海岸諸港への連絡は遮斷された

一、ロアール河南方地區の獨軍はヴワールの南方シエル河の線に進出してゐる

佛伊戰況
佛國防省發表

【ボルドー十九日發同盟】佛國防省發表

一、イタリア潛水艦は容疑第一連に於いて既に敗退を認識された

一、敵軍のチユニス、コルシカ其他の基地に對する爆擊の報復として佛海軍機は敵の軍港及び軍事施設を爆擊した

一、西地中海に於ける海上連絡路は依然佛海軍の手に確保されてゐる

人事

▲湖窟俊美氏(新竹州勞務部長)二十二日午前九時半發北歸發單身赴任
▲村上國吉氏(代議士)廿一日夜行にて南部へ
▲赤堀高雄州知事　廿一日朝出府(鐵道ホテル)
▲大槻嘉造氏(滿洲國生活必需品會社奉天支配人)廿一日大連より歸來(鐵道ホテル)
▲德重智彦氏(東港郡守)十九日來北(朝日館)
▲楠田正雄氏(專賣局取締役)二十日歸任

天無口

歐洲の戰局も今一段の實際的強化を語り、その根際の確立を期さうといふことで、經濟本部參與會が開催されたわけだが、傾聽すべき意見もあつたやうだ、從來ややもすれば命令の出し放しといふか、所謂や指令さへ發して置けばよいといつた傾向がなかつたとはいへぬ▲何か會合を催して人を集めるとか、上からの指令を下部機構へ移牒するだけでは實踐化とはならぬ。つまり實際の機構といつたやうなことがないからではないかといふ意見だ▲形式ばかり整つて實行がなければいかに列擧主義でやつたところで意味はない。それから夜更けまで遊興するなどといふ事は、翌日の活動力に支障を來すし、延いて或意味では生產力の低下を來すことになる▲だから遊興、娯樂といつたやうな方面の一層の戒愼を要するといふわけだ。大體このことも然も要望される上からには、どこかに未だ拔け穴があるのだ。千丈の堤も蟻の一穴といふことがある▲天津の英佛租界の治安、通貨現銀問題等に關する懸案も一年振りで解決とある。この間歐洲の歴史に一大變革が起つた。それだけに〈ハハアまだ今日まで解決しなかつたのかなあといふ感あり▲一年間を振返つてみると感慨切實なものがあらう。イギリスの敵性に國民的感情は沸騰したが、この國民の總意の上に時局擔當者は如何なる用意をもつて臨んだことであらう▲近衛、平沼、阿部、米内と四代の内閣が三年の間に替つた。戰事を遂行中に斯様な嫩々たる政變の生起は好ましいことでないに拘はらず、起るべくして起つた。清算すべきものは成丈け早く清算してしまはないと總力は發揚されぬ

登錄商標 清水式無砂精米麥機
胚芽米七分搗
國策順應の清水式
天下唯一
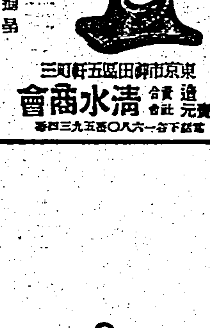
說明書進呈
東京市神田區五軒町三 製造發賣元 合資會社 清水商會 電話下谷八一六〇・五三九番

(案內贈呈)
確實・低廉・親切
第一生命保險相互會社
東京・日比谷　電話丸ノ內(23)代表五一〇一番 代表五一一一番

社説

歐米駐屯軍の支那撤退問題
新秩序態勢を阻害するもの

一

國民政府は南京還都後最初の重大聲明を公表して交戰國軍隊竝に[illegible]の撤退を要請し、上海市長又此の趣旨に則つて再度に亙つて右の旨を交戰國に申入れた。之は當面に於ては歐洲戰爭の極東波及を防止せん事を第一義とするものであるが、根本的には支那の租界問題に對する還都國民政府の基本方針の一端を示唆するものであり支那に於ける列國の駐兵權問題の解決は東亞新建設の線に沿う支那の新生共の獨立の完成途上に於て租界問題と密接な關係がある。而して列國の支那に於ける駐兵は從來に於ける條約上の權利に基き或は治外法權を享有する結果として自國民の生命財產の保護の必要に出づるのが通常である。然しながら獨立國家に對する駐兵派兵の如きは本來異例たるべきものであるのみならず歐洲戰爭擴大の今日支那に於て交戰國の軍隊軍艦が相接近して駐屯する事は彼等の衝突の危險性を多分に孕むものであつて斯かる危險なる事態を未然に防止し支那の安寧秩序を保持し戰火の東亞波及の禍因を除く爲には交戰國軍隊の速時撤退の要求は條約上の權利の有無等に拘らず是非とも之を容認すべきである。

二

而して一般的問題として支那に於ける列國の駐兵に就いては日本の駐兵と歐米諸國の駐兵とは全然區別を異にする事を注意しなければならぬ。現在我が日本軍は支那事變勃發以來蔣政權膺懲の目的の爲に支那に多數の軍隊を送つたのであるが之は抗日軍を絶滅して以て支那をして日支共存の正道に立還らしめんが爲めであり、更に汪政權が成立し支那中央政府として還都國民政府の成立を觀るに至つた今日に於ても、此の新中央政權を强力に支援し、之を育成助長せしめんが爲に今後なほ相當長期に亙つて駐兵すべきは事變目的達成、支那の獨立完成、新生支那の建設途上の絶對の必要に出づるのである。即ち日本の今後相當期間に於ける支那駐兵は治安の目的或は防共の目的の達成の爲に是非とも缺くべからざる必要であり支那側としても之を承認せざるを得ぬ十分妥當なる理由がある。然るに歐米諸國の支那に於ける駐兵は我日本軍の場合とは全然趣を異にするのである。

三

元來列國の支那に於ける駐兵は支那に於ける動亂の頻發、それに因る國土の治安維持が屢々困難なりしに由來する。而して歐米列國は支那を半植民地化し自國の權益の伸長確保の爲に支那の動亂に名を藉りて駐兵派兵の傾向がある。即ち歐米列國の支那駐兵は支那半植民地化の表現たる租界問題と共に支那の獨立自主を阻碍する事甚しいものがあるのである。それは專ら支那の經濟的侵略を確保せんが爲の手段であり從つて歐米列國自身の利益のみに終始し支那の獨立自主を阻碍して顧みないものである。然るに歐米諸國の駐兵は日本の駐兵が却つて支那の獨立自主を完成し建設を助成支援せんとするを目的とするのと全然異り寧ろ支那動亂の禍因乃至東亞動亂の禍根を包藏するのである。支那としては斯くの如き支那主權を無視し歐米諸國の領土主權の伸長を意味する駐兵に對して其の撤退を要求するは當然である。我日本の强力支援に依り[illegible]支那が主權の伸長獨立の完成へ邁進するに當つては[illegible]要求さるべきであり[illegible]の如き歐洲戰爭の[illegible]駐兵は支那竝に東亞の秩序[illegible]の爲に絶對に必要であり交戰國は當然國民政府の要請に應ずべく更に又進んで他の局外の歐米諸國も亦支那の爲に有害なる駐兵は之を當然撤退せしむべきである。

フランスの降伏が東亞に及ぼす影響
南京軍權筋の觀測

【南京十八日發同盟】イタリアの參戰をみるや去る十三日各交戰國の駐支軍隊・艦船の自發的撤退を要請し歐洲戰の東洋波及に深甚の關心を示した國民政府は今回のフランスの降伏はその影響する處獨り歐洲のみに止らず東亞にも又至大の影響を及ぼし來るものとして今後の世界的政治動向を凝視してゐるが南京の軍權方面の一般的觀測並に見透しを綜合すれば次の如きものである

一、フランスは從來東洋各地に植民地或は租界その他種々の權益を有し、殊に支那事變勃發後は物心兩方面より重慶政權を援助し以てその在支權益の維持擴充を策し來り國府還都後も否認的態度を示し來つたのであるが、今回の全面的敗北が佛の東亞に於ける地位に致命的打擊を與へる事は免れない、而して佛が今後も援蔣行爲を繼續する事は既に新國民政府が發した重慶フランス間借款の不承認聲明を俟つまでもなく全く不可能であり、且つ佛印の援蔣ルートとしての機能が喪失するに至るであらう事は見逃せない

一、一方英國が獨伊共同作戰の片腕たる佛軍を失つた痛手は甚大で英國は今後國家總力を擧げて獨伊戰爭に專念せざるを得ない羽目に置かれ援蔣を[illegible]する極東政策の破綻は[illegible]の念慮に依り愈々拍車をかけられた感がある

一、右の如く英佛の援蔣支柱を失つた重慶が殘る頼みの綱たる米國及びソ聯に對し愈々[illegible]を寄する事は想像に難くないが國內の國共對立問題からソ聯の對蔣援助には自ら限界あるものと見られ、究極に於て重慶抗戰の鍵を握るものは米國と云つても過言ではない、然し米國と雖も歐洲戰爭の擴大以來その武器軍需品は殆ど歐洲に向けられ對支援助は數量的に激減しつつある許りか今後は益々悲觀視されてゐる

一、斯る不利なる重慶情勢は全面和平の陣營に益々好條件を與へるものであり、重慶政府內にも和平派が頓に擡頭、抗日統一戰線の足並は國共分裂から更に重慶派、軍政派の和平、抗戰派の對立に依つて亂れ初めてゐたが、今回の英佛等援蔣國の脫退に依つて愈々亂脈を呈するものと見られる

一、而して重慶にある和平分子は專ら汪政權に對する日本の態度を凝視しつつあるので帝國政府が愈々阿部大使に新政權を承認し近く日支國交調整に關する基本條約を締結して帝國の汪政權正式承認の態度を中外に聲明する場合は重慶部內にあつて日和見的態度を續け來つた和平分子も[illegible]

[illegible]

佛降伏の報は香港に大衝擊

【香港三局特派員發】佛遂に降伏の飛報にさすがに大英帝國の極東根據地を誇つた香港も一瞬にして沈痛の表情に包まれた、數日前から佛の單獨講和說を傳へ、いよいよ獨の英本土進擊によつて英政府はカナダ移轉の止むなきに至るであらうと噂が頻に傳へられてゐたのではあつたが今や現實に香港英人は無援の孤島に投げ出されたといふ悲劇的場面に直面して假裝の色を覆ひ難いものがある、過日の立法會議の席上で英國遣支陸軍部隊總指揮官グラセット中將は、今日あるを豫期して香港の國防につい[illegible]

[illegible]

地中海の制霸成るか
伊太利參戰の課題と豫測

考へられる發展

イタリアは遂にその所謂「イタリー國民を窒息せしめんとする地中海の鐵鎖を破る」べくドイツ側に加擔して參戰した

時恰も盟邦獨佛の戰線を縮めつつあるドイツ軍はパリを距る僅に二十キロ足らずの地點に迫り、今やフランスは生死の境に追詰められ唯一の味方と頼む英軍も明日にも知れぬ窮狀の英本土への上陸を危惧し狼狽の極に達せる時であつた。伊國の參戰は[illegible]その時機を得たものであらう

そこで問題はイタリアの參戰目的だが、それは要するに地中海の問題にあることは論を俟たず、ローマの有力新聞が、イタリアの權益要求として、ニース、コルシカ、チュニス、ジブチ等地中海沿岸の重要地點の名を公然と掲げてゐるのによつてみても明瞭であらう、既に伊軍はムツソリニ首相の參戰宣言と共に行動を開始したとのことである。しかし英佛が現在如何に不利の局勢にあるにせよ左樣に簡單に地中海制霸が成るであらうとは想はれない

又、イタリアは近隣の友好國たるスイス、トルコ、ギリシヤ及びユーゴースラヴィア等の中立を十分尊重すべき旨を聲明してゐるがこれも今後戰勢の推移如何によつては、何のやうな態度を見るやも保し難いであらう、その他ブルガリア、ルーマニア、ハンガリア等も欲すると欲せざるとを問はず、多少とも戰禍の影響なしとは考へられないのである

地中海の作戰

イタリア參戰に伴ふ戰局の新段階に應じ英佛軍事專門家の意見として[illegible]

[illegible]

トルコとユーゴー

[illegible]

英の强がり

【ロンドン十八日發】[illegible]

瑞西の奇蹟
悲劇的運命を免る

【ゼネバ十九日發】[illegible]

滿洲經濟提携

【東京特電】[illegible]

商業登記公告 法人登記公告 [illegible]

第七回決算報告 開洋燐鑛株式會社 [illegible]

防空資材御整備ニハ先ヅ竹腰商店へ御用命ヲ乞フ

營業種目 各種織物賣買、織物原料品及織物加工品ノ賣買、內外貿易、不動產ノ賣買並ニ賃貸借、有價證券賣買並ニ有利事業ノ投資、物品ノ委託賣買並ニ代理業
S.O 資本金拾五萬圓 逢坂商業合資會社 代表社員 逢坂憲三郎 臺北市東門町壹六〇 電話(四)五三四七・五五番

全国の中等學校小學校の皆様へ!!

文部省後援 大懸賞

日本を强くするのは私達少年少女の力です!

ドイツ軍の電擊力は何處から湧くのでせう。之こそドイツ青年が生む力です。ドイツ青年達は火の樣な愛國心と共に、十分に科學智識を養つて今日の力を築き上げました。

自動車は近代戰になくてはならない兵器であり、近代科學の粹を集めて作られます。日本も既に自動車生產國となつたのです。將來の科學日本を擔つて立つ私達も、思ひ思ひの自動車模型を作つて、將來に科學や機械の知識を完成する基礎としませう。今年の夏休みは「私の自動車」を製作して見やうではありませんか!

	正賞	副賞(國債)
一等(一名)	文部省普通學務局長賞牌及賞狀	一百円
二等(一名)	陸軍自動車學校長賞牌及賞狀	五十円
三等(一名)	商工省機械局長賞牌及賞狀	三十円
四等(三名)	トヨタ自動車賞牌及賞狀	二十円
佳作(十名)	記念品	
參加賞	應募者全部ニ記念品ヲ贈呈シマス	

應募規定
1 作品 自動車ノ模型(貨物、乘合、乘用、軍用ソノ他自由デス)
2 應募資格 全國官公私立中等學校生徒及小學兒童ニ限リマス(應募作品ニハ在學證明書添付ノ事)五名以下ノ合作モヨロシイ
3 材料 何デ作ルモ自由デス
4 寸法 最長五〇糎。以下自由デス
5 色彩 塗料及塗色ハ自由デス
6 〆切 昭和十五年九月十日
7 送り先 各府縣ノトヨタ自動車販賣店ニ送付又ハ御屆ケ下サイ。(各府縣主要都市ニアリマス)愛知縣名古屋市中區榮町日本徵兵館トヨタ自動車工業株式會社懸賞係宛申込次第應募參考書類送リ致シマス(三錢切手封入新聞名記入ノコト)
8 發表 十月中旬本紙上ニ於テ發表
9 返還 應募作品ハ全部返送シマス。但シ優秀作品ハ展覽會ニ出品後返却シマス
10 審査 中等學校、小學校ニ區別シテ審査致シマス

審査員芳名(順序不同)
文部省普通學務局長 中野[illegible]閣下
陸軍自動車學校長 武內俊二郎閣下
商工省機械局長 鈴木英雄閣下
文部省圖書局編修課長 井上赳先生
東京帝國大學教授 竹村[illegible]先生
同 助教授 隈部一雄先生
東京美術學校教授 和田三造先生
東京高等工藝學校教授 宮下孝雄先生
東京女子高等師範學校教授 倉橋惣三先生
畫家 横山隆一先生
自由學園教授 羽仁もと子先生
トヨタ自動車工業副社長 豊田喜一郎氏

主催 トヨタ自動車工業株式會社・後援 文部省

補血强壯 造血アウトホルモン ブルトーゼ 各帝大病院常備藥

貧血諸症 ブルトーゼ 唯一の鐵プロタルビン製劑として所謂造血アウトホルモンの使命たる造血・細胞賦活・榮養充實の作用は凡ゆる貧血性諸障害の克服に信頼重用せらる

神經疾患 アルゼンブルトーゼ ブルトーゼに砒素を有機的に結合せしめて生体の同化機轉と脂肪及び蛋白質の蓄積に貢獻し特に神經系諸疾患・皮膚疾患・萎黃病・黴毒等に有效である

腺病諸症 ヨードブルトーゼ ブルトーゼとヨードの協力により甲狀腺の特殊成分を增加し塩類作用を亢進し病的組織及び滲出液吸收に奏效 腺病質・甲狀腺肥大・動脈硬化等に賞用さる

胃腸疾患 キナブルトーゼ ブルトーゼと健胃强壯劑キナの結合により貧血の治療と消化機能强化・体蛋白の異常分解抑制を兼ね消化不良・慢性胃腸疾患・病後衰弱の治療に貢獻す

結核諸症 グアヤコールブルトーゼ ブルトーゼに可溶性グアヤコールを抱合し結核諸症肋膜炎・肺尖加答兒・喘息等呼吸器病に對し咳嗽喀痰發熱の抑制等對症效果と全身療法の實を擧げる

安產强兒 ネオブルトーゼ ブルトーゼの粉末に骨髓ホルモンを配し各種の貴重榮養素を網羅するが故に 特に妊產褥婦の貧血治療・乳幼兒の發育促進・乳幼兒の虛弱等に著效を奏す 他ニ錠劑モアリ

株式會社藤澤友吉商店 大阪市東區道修町 東京市日本橋區本町 京城府西小門町 奉天市加茂町

B 1521

臺灣と國債消化（二）

S・S生

然らば本島に於ける國債は如何なる方面に消化せられたりやを見るに第四表の如く總額一億二千萬圓中其の他四千餘萬圓にして銀行の保有するもの全額の八〇％を占めて居るのである。而して本島銀行の國債保有高の預金額に對する割合を全國平均と對比するときは各銀行とも比率高く就中貯蓄銀行の保有高著しく多くて居るのを見ることが出來る。斯くて既に述べた如く本島各銀行の國債消化への協力は全國的水準よりすると遙かに超えて居るものと云ふことが出來る

[illegible]

以上は島内保有國債の消化を述べたものであるが、國債の國民消化の協力はこれのみではない。島内に於ける事業會社其の他の資金は島内のみならず内地に流出せられたるものの國債消化についても協力を示して居るのである。

[illegible]

興銀の貸出　十六億圓に迫る

【東京電話】（廿日發）最近資金需要の趨勢を見るに、興業銀行の資金需要が増大したが、右は時局の重點主義強化の結果新設よりも寧ろ既存設備の擴充により生産能率向上を狙ひ設備資金が殺がれる狀況である。

[illegible]

島産木炭の公定價格決定せん

第一國策部門委員會は本月中に開催される模様である。その内容は政府に於て販売價格を公定し以てその島内生産と共に島内配給機構を確立する。

[illegible]

日糖株主總會

【東京廿日發同盟】大日本製糖の第八十九回定時株主總會は二十日午前十時より丸の内生命保險協會で開催、藤山社長議長席に就き、同社の事情を詳細に述べ議事に入り上半期營業報告、貸借對照表、財産目錄、損益計算書、利益金處分（一割二分配當）は異議なく、取締役選任は原案の通り、又退職慰勞金は議長に一任となり十一時散會した。

花蓮港と東洋産業　企業に先だち　河村顧問來花

【花蓮港電話】東洋産業株式會社河村顧問は二十日花蓮港に到着した。

[illegible]

買上げ　高雄州米は六十萬袋　臺中、臺南分は遲延

高雄米穀事務所並に同州農會では十九日に一期米、在來米三二〇四袋の買上を行つたので同日迄の一期高雄州米の買上高は六十萬袋に達した。

[illegible]

七分搗新米の小賣價格を審議

一期新米を對象とする七月以降の七分搗米小賣價格決定のため府米穀局では二十日午前十時より總督府に同局各州關係者を集め米穀課長、財務局係官等出席の下に打合會を開催、搗減り其他業者の利害を檢討して價格の審議を行ひ午後一時半に終了したが同小賣價格は追つて同局より發表の筈である。

中旬貿易出超

【東京二十日發同盟】大藏省發表六月中旬に於ける本邦對外貿易概算左の如し（單位千圓）

	（中旬）	（前旬）
輸出	一八〇・三四五	九〇・三〇八
輸入	八〇・四三二	八五・二九〇
計	二七〇・七七七	一七五・五九八
（出超）	九九・九一三	五・〇一八

一月以降累計

	（本年）	（前年）
輸出	一・六八〇・三一一	一・四二〇・八一〇
輸入	一・六三五・四二七	一・四三七・〇八〇
計	三・三一五・七三八	二・八五七・八九〇
（出超）	四四・八八四	（入超）一六・二七〇

商品別の輸出入高

【東京二十日發同盟】大藏省發表六月中旬の重要品内地輸出入額左の如し（單位千圓△は減）

△輸出

	本旬	前年同期比較
綿織物	一七・〇八三	二二三
生糸	一〇・九七〇	一・二一〇
人絹織物	三・五八六	△三一〇
絹織類	一・七六二	三二
罐詰食料品	一・六三六	△三五三
綿織物	一・三一六	六六
メリヤス製品	一・〇六八	一一
機械類	四一〇	△四一
陶磁器	一・二四三	四七
綿織糸	二一七	四七
玩具	九四二	△一〇一
其の他	一〇・一九八	一・六二三
計	二二九・三六八	二七・一三〇

△輸入

	本旬	前年同期比較
棉花	二一・〇九三	△一七・五三六
羊毛	二・八六一	一・七三六
豆類	一・一一〇	△二・六八八
パルプ	一・九五二	一・一六六
木材	二・六二三	△三三七
石炭	三・五三二	二・三四四
礦油	三・三六一	三・〇三二
原料油	一・八八六	△六六二
油粕	一・五〇四	一・四五四
其の他	六三・二七三	△八・三〇一
計	一二七・三三〇	八・四五六

"圓"域輸出を更に制限か

政府では昨年十月臨時輸出入許可規則を制定し國内重要物資の確保を圖るべく之等商品の圓域輸出防止に乘り出したが、その後本年四月一日農林省令第十九號により小麥粉の外地への輸出が制限されたるも島内の小麥粉は圓ブロックの高物價に誘惑され、島内需給はこれが爲め益々窮屈化を感へつつあり又白絞油も島内需要が高騰に達しため最近益々品不足を告げてゐる落花生油は昭和十四年度中に百八十萬餘斤を圓域へ輸出して居り本年度は更に激増の趨勢に在る現狀に鑑み右三種目を右輸出入許可規則に添加する必要に迫られてゐるが、取敢ず當府ではこれら三種目の輸出をなす業者を集め業者の諒承を得し此の三種目の輸出許可制の承認を受けしむることとなる模様である

第三國向貿易入超　累計四億三千九百萬圓

大藏省は去る十三日五月中の對海外貿易概況を發表したが、右數字に基き本邦（南洋を除く）對第三國數字を算出すれば五月中の本邦對外輸出は四億四千四百四十四萬六千圓で、輸入は二億九千九百五十二萬四千圓となつてゐるのでこの内圓ブロック向貿易額を除いた第三國向輸出は一億五千四百二十三萬七千圓輸入は一億二千七百十六萬四千圓となり差引同月中の本邦對第三國貿易尻は六千三百九十二萬七千圓の入超となり前年同月の入超八千二百四十萬七千圓に比し一千九百五十一萬七千圓の入超減となつてゐる。次に本年一月以降の本邦對外貿易數字累計は輸出は十六億七千五百三十二萬七千四百萬圓輸入十五億八千七百二十八萬一千圓であり圓ブロックを除いた第三國貿易は輸出七億一千三十四萬三千圓輸入十一億五千九百七十六萬四千圓で差引四億三千九百四十一萬七千圓の入超で前年同期に比し三億五千五百八十九萬圓の入超增となつた詳細數字左の如し（單位千圓）

△本邦（南洋を除く）對外貿易

	本年五月中	前年同期
輸出	四四四・四六四	三七六・八二二
輸入	二九九・五二四	二八六・一九六

△本邦對圓ブロック向貿易

	本年五月中	前年同期
輸出	二九〇・二二七	二二八・一六〇
輸入	一七二・三六〇	一六八・〇一一

△本邦對第三國貿易

	本年五月中	前年同期
輸出	一五四・二三七	一四八・六六二
輸入	一二七・一六四	一一八・一八五
差引入超	二七・〇七三	三〇・四七七

△本邦對圓ブロック向貿易（一月以降累計）

	本年一月以降累計	前年同期
輸出	九六五・七四四	一・〇二三・二六〇
輸入	四二七・八三一	四九四・一〇〇

△本邦對外貿易

	本年一月以降累計	前年同期
輸出	一・六七五・三二七	一・三二六・八二二
輸入	一・五八七・二八一	一・二八七・三一一

△本邦對第三國貿易

	本年一月以降累計	前年同期
輸出	七一〇・三四三	五〇〇・一三一
輸入	一・一五九・七六四	九九三・七八二
差引入超	四三九・四一七	四二六・五二一

叺の増産と統制が要望さる

稻藁は叺、肥料、飼料その他用途が甚だ多い、殊に叺の需要は年々增加の一途を辿り本年度は昨年度の二億以上にも達する見込である

[illegible]

現地中心主義で行きたい……　東臺電　戸水專務語る

東臺電力專務は十九日入港の高砂丸で歸臺したが本社の花蓮港移轉その他に就て左の如く語つた

本社の花蓮港移轉に就ては種々の意味もあるが第一の目的で殊に生産力の擴充と云ふが結局現地中心主義と云ふが第一の目的で殊に土木、機械技術關係の仕事等は現場でやらんことにはうまくゆかないし、連絡事務所も以後は花蓮港—東京と云ふ行き方で進めることになり、結局事務も技術も花蓮港が中心となると云ふものだ

[illegible]

内外商況（二十日）

絲況

横濱生絲後場

六月限	一四・八三
七月限	一五・四〇
八月限	一五・三二
九月限	一五・二五
十月限	一五・二二
十一月限	一五・三七

株式

鐵鋼株減配に鈍狀

兜町前場況

【東京二十日發同盟】歐洲情勢、佛印問題等の成行は相當市場を刺戟して居るが特に買氣を刺戟するものもなく成行試めに見送られて居り、新東以下鐵鋼株の減配も大體織込まれて居るので餘り影響はなかつた

[illegible]

兜町後場況

【東京二十日發同盟】

[illegible]

財界株界

【東京二十日發同盟】帝國は佛印の敵性除去に關する有效的措置の申入れを行つたが援蔣國家群に對する我が強硬態度の闡明は消極に對する重壓政府へ更に大なる重壓を加ふるものであり又之が成行如何に依つては東亞處理完遂成の上にも一生面を劃するものとして重大關心が拂はれてゐる▲從つて市場は朝來新規買株を始め消極

[illegible]

内燃機關

價70戔　六月號　送料四戔

物資不足に鑑み資材制度を實施致しますが是非當店又は本社へ豫約申込を御願ひ致します

主宰 工學博士・加茂正雄

航空機・自動車船舶・車輛・燃料・工作機

【研究論文】6 クランクを有するクランク軸の不釣合量 18—8不銹鋼（第3回）
【設計・技術資料】フラップの研究
ナタライト
耐寒性潤滑油
メッサーシュミットMe110型双發戰鬪機の解剖
船舶の動搖（第3回）
ヂーゼル機關に於ける燃料噴射の過程（第2回）
新航空機發動機附紹介
【解說講座】工業熱力學講座
航空工學講座
振動工學講座
内外文獻抄錄・特許解說・過給機の改良・表面潤滑油・排氣・ドイツの鐵物「4ケ年計畫」の成果・ナイロン出現と日本・列國の自動車生産・ペンシルバニア潤滑油・工場管理・重工業に於ける女性職業指導・時の話題

飛行機・航空發動機・戰車　◇最新刊◇
内燃機關學　東京帝大助教授 工學博士 隈部一雄著　四六倍判 七〇五頁 定價一〇・〇〇 送三〇
自動車工學　鐵道技師・工學士 築山閏二著　菊判 五五〇頁 定價五・五〇 送一四
應用化學精義　東京帝大助教授 工學博士 友田宜孝著　菊判 六〇〇頁 定價四・五〇 送一四

振替口座東京一一一九六一番
山海堂　東京市神田區神保町二丁目

青少年の國防科學雜誌
機械化
七月號　十五日發賣　40セン
亞成層圈
謎の獨軍新兵器は？
これは面白い!! 青少年雜誌

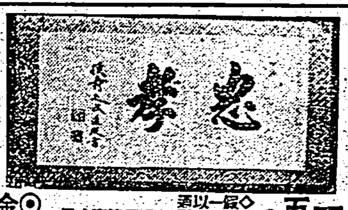

寶の入船圖（四季掛）藻刈一芳先生肉筆
猛虎一聲の圖（四季掛）武田光雲先生肉筆
開運招福の圖（四季掛）岩田貫山先生肉筆
松風泉聲の圖（四季掛）瑞田玉穗先生肉筆
元祿美人（四季掛）朝倉靜方先生肉筆
龍門飛瀑の圖（四季掛）三次華香先生肉筆
富嶽絕觀の圖（四季掛）三輪玉浦先生肉筆

三幅以上お買上に侯爵御肉筆額面呈進
名家肉筆掛軸が二円　そのまゝ掛けられる假表裝付
一幅二圓・三幅五圓五十錢・六幅は十圓
◎ハガキで御註文次第、代金引換で急送申上げます。

極彩色密畫肉筆大色紙（春湖書伯肉筆"山水"）
市價三圓　大特價一枚一圓　（三枚二圓五十錢　六枚大割引五圓）
◎ハガキで申込次第、代金引換て急送す
東京市神田區神保町一ノ三　讀書新聞社美術部

七月號の大内容　國策完遂に協力、新知識と小說滿載!
現代
定價八十錢
時局大座談會　斯くして難局を乘切れ!
米・伊果して參戰するか
大英國よ何處へ行く
世界新情勢と日本
妄想すること莫れ　小林一郎
西鄉と月照　木村毅
女の愛情　榊山潤
血判狀主從　土師清二
愛馬歸る　伊藤永之介
美しき防塞
國境の村　田中純
愛情一路　濱本浩
保見君の旅行　吉村久夫譯
本庄桂輔
社會時評　下村海人
人物評論
政界の大旋風 新黨運動の眞相と今後
球界思ひ出話
時局の人物うはさ話
眞珠灣軍港の暴露
戰時下の資源 鐵を中心にして語る
事變下の發明
軍醫の手記　谷川中佐
女性の窓　小島政二郎
評判小說 男の泣く時　橘外男
靖鄉隊長曾木克彥の最期　佐山英太郎
孫文の遺訓を繼ぐ志士　山田純三郎　成田宜邦
藝談五話
隨筆四人集
陳公博縱橫談
社員店員
山田孝雄博士
血液問答
指紋いろく話
動物の食物
浮浪少年を教化して二十年
國策協力の實例原稿募集
東京小石川　大日本雄辯會講談社

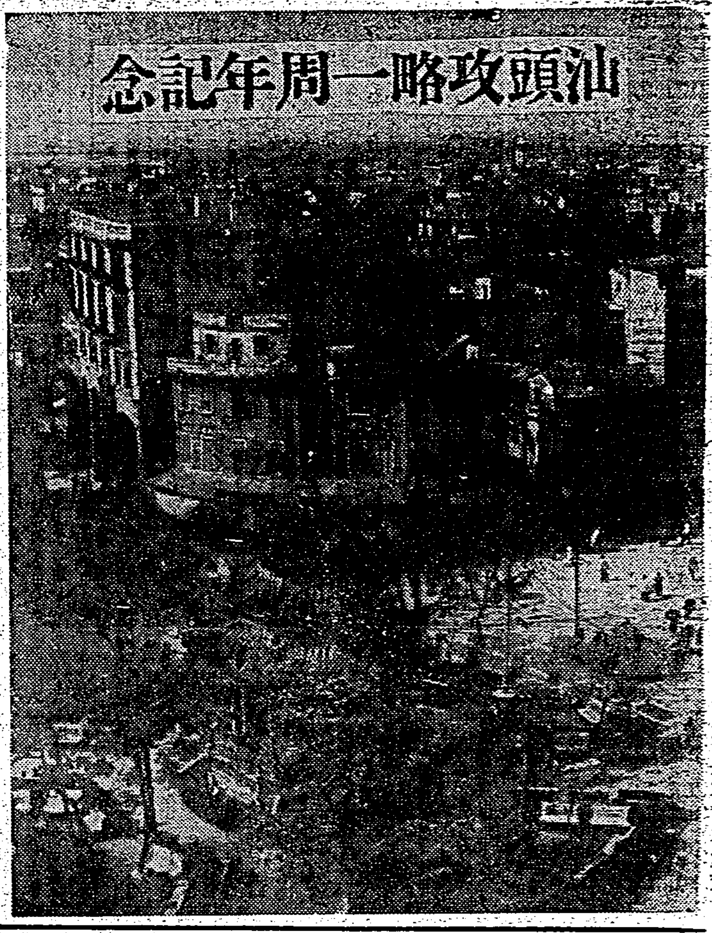

明朗なる潮汕地方の建設へ

粵東派遣軍司令官

【汕頭支局特電】本日此處に潮汕地方攻略一周年記念日を迎ふるに當り、臺灣日日新報紙を通じて所懐の一端を開陳致す事は、私の光榮とする所であります。

惟ふに粵東作戰は、皇軍將兵の赫々たる武勳と外務當局の活躍の連續にあつた事は勿論でありますが、又粵東の一據點に堂々皇軍の巨歩を印し、正義日本の旗幟を中外に闡明し、第三國に對する堂々皇軍の威信を披瀝した事にも亦大なる意義があつたのであります。即ち昨年の今日臨海部隊の完全なる協力下に、與の波濤を蹴つて上る飛沫の新津港に敵前上陸し、砂丘の頭部を確保しつつ一氣呵成に同夜汕頭を攻略し、引續き猛烈の追撃に潮江作戰を行ひ古都潮州を陷つたのであります。而も此の時既に力強き復興の聲は市民自らの口によつて叫ばれ、治安の萌芽は彼等の自發によつて生れたのであります。此の疾風迅雷の進撃の赴くところ、破壞なく敵なく、唯明朗の建設ありと云ふ民衆の信賴は多くの第三國人に新なる驚きと感激とを與へたのであります。爾來一ケ年、新裝潮汕地方は戰前に勝る繁盛を呈し、蔣政權の桎梏より離脱せる民衆は、孜々として良の安居樂業にいそしんで居るのであります。しかれども汪兆銘氏を主班とする新中央國民政府に呼應して、當地方の諸機關は着々その實を擧げつつありとは云へ、便衣遊擊化せる當面の匪賊の如き敵の治安攪亂又はその跡を絶たず我々は日夜良民の爲にその膺正と剿滅に努力して居る次第であります。幸ひに將兵一同士氣益々軒昂にして聖戰目的達成の爲に邁進して居りますから、銃後國民の方々に御安心を願ひ度いと存じます。最後に本作戰以後の戰歿護國の英靈に對して、衷心より感謝を捧ぐると共に、御冥福を祈るものであります。

一言述べて以て記念日に寄する賀辭と致します。

汕頭攻略の果敢な作戰を偲ぶ

汕頭在勤海軍武官海軍大佐 鎌田正一

【汕頭支局特電】本日は我海陸軍精鋭部隊が與の濤を衝いて極めて緊密なる協同の下に汕頭に敵前上陸を敢行し、之を完全占領せる意義深き一周年記念日である

由來汕頭は天津、青島、上海、漢口、廣東と共に支那六大港と云はれて居た處であつて天津、青島、上海、廣東、漢口の諸港が次々に皇軍に攻略せられた後は蔣政權に殘された唯一の港として第三國船舶月百廿隻、支那對外貿易の四割を占め蔣政權の命脈として兵站倉としての役目を爲してゐたのである、戰爭は要するに交通線の破壞にある以上この地を攻略閉鎖し援助物資の輸入杜絶を計る事は當然である、故に本港の戰略的用途は一昨年の同月我海軍陸戰隊の手に依つて占領せられるや爾來一ケ年當地の市民は日夜戰々兢々として昨日は人の身の上今日は我身に降り掛るべきを豫期して居たことであらう

而して遂にその日は來たのである、近藤海軍中將の率ゐる南支派遣部隊並に之と協同する陸軍部隊を搭載せる輸送船團は二十日夜半闇を衝いて汕頭沖に進入作戰部隊は直ちに上陸を開始し、陸軍部隊は早くも午前五時半敵の抵抗を排除し汕頭港を扼する諸砲臺を完全に占領、午前八時三十分港内に進入を開始し、兩岸の敵を制壓しつつ多數の機雷水中障害物を排除して一路邁進午前十一時二十分小磯にも我を反撃せる砲臺並に附近トーチカに據る敵を砲撃、之を沈黙せしめ午後二時頃港に臨ね港内の掃海を終り輸送船團の港内進入を可能ならしめ同二時五十分には汕頭全市は完全に皇軍の手に歸したのである

この間海軍航空部隊の活動は與に依り實に目覺ましきものがあつたが、我部隊の港内進入前水上偵察機の一機が濃霧を利用して港内に着水、敵の銃砲火を冒して有效なる強行偵察を敢行、偵察任務を果して無事歸還せることは水上偵察機の特殊性能を誇るものとして特筆すべきことと思ふ

顧へつてこの一ケ年を顧みるに僅に一年であるが皇軍占領區の治安完く確立せられ產業に教育に復興の意氣目覺ましきものあり

日中兩國民の親善提携振り又目覺ましきものがある、當方面作戰に戰歿せる諸英靈も嘸かし瞑せられることと思ふ

更に眼を轉じて、隣接非占領區を見るに物資不足、軍隊の士氣揚らず投降者續出、市民は餓鬼の如く右往左往大半匪賊化しつつありとの噂を耳にするにつけ良民を騙つて斯くの如き狀況に陷らしめたる蔣介石の罪萬死に値するものあるを痛感すると共に同情に堪へない

汕頭攻略一周年記念日に際し當時の陸海軍の見事なる協同作戰を偲び、當方面に職を奉ずる吾人の重責を痛感するものである、以上聊か所感を述べて祝辭に代へる次第である

安居樂業の王土

汕頭領事 高井末彦

【汕頭支局特電】臺灣日日新報社が皇軍の汕頭攻略一周年記念號を發行せらるるに當り、一言所感を述べ得るのは本官の欣幸とする所である

昭和十四年の本日、我が精鋭なる陸海軍は電擊作戰を以て蔣政權への殘されたる輸血路汕頭及び其の附近一帶を難無く奪取し、同政權の咽喉部に致命的な匕首を擬したのであつた、爾來皇軍は其の占據地區を擴大する一方支那民衆に愛撫の手を差延べ凡有る部門の復興建設に努め今や汕頭と潮州を結ぶ地域は勿論其の隣接地區に於ても既に安居樂業の王土を現出し民衆は當方面出身在外華僑五百萬と共に皇軍治下の善政を謳歌鼓腹し、日支合作の美はしき情形を呈して居るのである

顧へつて當方面在留邦人の狀況を見るに、五月末現在に於て其の數一千九百三十名を算し（內地人七五九名、臺灣籍民一、〇九三名、半島人七八名）事變前の七百名に比し異常なる增加振りを示して居る、就中各種大商社の進出は當方面建設事業興隆の前途をトするものとして慶賀に堪へない次第である

抑も汕頭の地たる、由來惡匪の排日抗日思想を醸め、今を距る三十七年前帝國領事館開設以來、今次事變直前迄の領事館記錄は概ね支那側官民の排日に對する抗議、對策又は引揚げ及復歸等の文書で一杯であり從つて帝國居留民は屢々進んでは壓され、擧んでは壓されるといふ慘憺たる情況を十數回反覆して來た始末である

幸ひなる哉、今や皇軍の攻略に依り、蔣政權抗日勢力の存在は殲滅せられ、新中央政權の下に汕頭市政府の成立を見、潮汕地方は日支合作共存共榮の精神の下に家々復興を見本日から三日間に亙り現地では日支官民合同で汕頭更生記念祝賀が盛大に行はれる事となり今度こそは再び往時の轍を踏む憂のない様に心掛け在留邦人に於ても所謂戰勝國人の驕れる態度を捨て現地の過去、現在、未來に徹して自ら日本帝國の意圖する東亞新秩序建設の義に則り、大いに熱情を決めて夫々の志す所に邁進すべきであると強く感じて居る次第である

次に當方面の復興に付ては、從來臺灣官民の異常なる人的並に物的援助を仰いで居り、感謝に堪へない次第であるが、將來地方の治安が十分に維持せられ諸事業が本格的に實行される曉には更に多くの人と物とを必要とするのであつて、臺灣からの御援助に俟つ所多大なるものがあり、此際臺灣官民各位の何分の御援助を祈つて已まない次第である

以上簡單ながら所懐を述べて祝辭に代へる次第である

祝皇軍汕頭上陸一周年

一般輸移出入貿易 德和洋行 本店 厦門市大漢路七九號 汕頭市永和街五九號 電話一〇八〇番

一般輸移出入貿易 南順發洋行 汕頭市海平路一二三號 電話一五二一番 支店 上海天主堂祥裕里五號

一般輸移出入貿易 幸阪洋行 汕頭市外馬路二九六號 電話一五二五番

一般輸移出入貿易 圖南公司 汕頭市永安街六八號 電話一〇六七 一四一〇番

一般輸移出入貿易 朝陽公司 汕頭市永泰路六三號 電話一九八四番

一般輸移出入貿易 裕泰洋行 汕頭市永和街一一二號 電話一二八八番

雙葉洋行 汕頭市昇平馬路一六七號 電話一五五七番

一般輸移出入貿易 山崎洋行 汕頭市永和街六九號 電話一七三〇番

電氣水道工事請負 大同公司 汕頭市國平路三二號 電話一六六・一六七・一六八番

一般輸移出入貿易 大福公司 代表者 林淩 汕頭市安平路三三號 電話一九六〇番

一般輸移出入貿易 三和洋行 許壬癸 汕頭市永和街一五七號 電話一五一七番

一般輸移出入貿易 陳太和洋行 陳春亭 汕頭市永安街三六號 電話一九二八番

本店 臺灣臺北市太平町五丁目 一般輸移出入貿易 義順商事株式會社 汕頭支店 汕頭市商平路四〇號 電話一四三二番 支店 臺灣高雄彰化花蓮港厦門

本店 臺灣高雄市 一般輸移出入貿易 株式會社永豐洋行 汕頭出張所 汕頭市至平路九三號 電話一〇一九番 支店 臺灣臺北、臺南、臺中、大甲、厦門

本社 臺灣臺北市 一般輸移出入貿易 株式會社桑田商店 汕頭出張所 汕頭市至平路八七號 電話一四三〇番 出張所 臺灣臺南、臺中、基隆、厦門、廣東

一般輸移出入貿易 神洲洋行 饒維珍 汕頭市永平路五號 電話一七八一番 軍指定豆腐工場 正隆商行 汕頭市外馬路九五號

一般輸移出入貿易 華南洋行 汕頭市永安街八四號 電話一三七八番

一般輸移出入貿易 永通行 汕頭市昇平路一五號 電話一〇二七・一七八九・一八一七番

本店 臺灣基隆市義重町五丁目 食糧品雜貨船舶食糧品 御用達商 野崎商會 汕頭市安平路六一號 電話一五〇一番

割烹 汕頭花壇 平木源喜 汕頭市商業街四六號 電話一八〇八番

一般輸移出入貿易 叅和東洋行 汕頭市福平路三二號 電話一八八八番

一般輸移出入貿易 瑞記洋行 簡啓瑞 汕頭市永安街三〇號 電話一四六一番

土木建築請負業 山之內組 代表者 山之內邦雄 汕頭市外馬路二〇六號 電話一〇四〇番

一般輸移出入貿易 太平洋行 汕頭市永興街五二號 電話一三〇〇番

肥料雜穀、麥粉、雜貨、棉布、人蔘、藥材、寫眞材料其他 一般輸移出入貿易 華豐洋行 汕頭市至平路六〇號 電話一六二七番

一般輸移出入貿易 新興公司 常務取締役 許江龍 汕頭市永興街九六號 電話一五八五番

本店 厦門市大漢路一二三號 一般輸移出入貿易 新高洋行 汕頭市居平路二〇號 電話一三〇一番 海軍指定富士寫眞館……同所

一般輸移出貿易 南興洋行 高漳河 黃連登 汕頭市永安街八三號 電話一六四三番

大東製氷公司 代表者 黃欣 汕頭市中馬路一二九號 電話一八七七番

株式會社 東洋棉花汕頭出張所 汕頭市外馬路二四四號ノ一 電話一三三一番

一般輸移出入貿易 新興洋行汕頭支店 事務所 汕頭市昇平馬路二一四（電一四八〇二） 本店 門市鷺江路一五號 廣東支店 廣東市漢民南路四四號

一般輸移出入貿易 興南商行 汕頭市國平路二二號 電話一一二六・一一三六番

一般輸移出入貿易 錦江洋行 代表者 林柏樑 本店 汕頭市安平路六〇・六二號 電話一九八一番 支店 厦門市開禾路六號

一般輸移出入貿易 景川洋行 郭井 汕頭市海平路七四號 電話一五〇三番

更生せる汕頭一年の回顧（一）

粤東派遣軍　金銅報道部長

皇軍の汕頭上陸作戦以來、早くも一周年を迎へたが、僅か一ケ年の間に、汕頭は如何様に更生の道を辿つたらうか、曾つての抗日東亞も今ではその片影をさへ見る事が出來ないと云ふ事は、汕頭を視察しに來た人達の等しく驚嘆してゐる所であるが、又一方事變前の人口十九萬を突破して現在廿萬を算したそのすばらしい復興振りや、南洋華僑からの送金の激増振りは、防共和平政權に對しても大なる貢獻を與へてゐる、しからばこの明朗汕頭が、如何様にして曾つての廢墟の底から立ち上つたのであらうか、それは粤東派遣軍將兵の筆舌に盡し難い苦心の賜と、市政府側の不斷不屈の努力の賜物による事勿論であるが、今皇軍上陸一周年を迎へ汕頭一年の更生の跡、また歴史を綴るのも決して無意義ではあるまい（汕頭支局にて新倉生）

昭和十四年六月二十一日　この日我が陸海空の精鋭は、南支に燦として輝く汕頭上陸を敢行した我が粤東派遣軍將兵にとり、將又在留邦人乃至我が親愛なる潮汕同胞諸君にとつて、終生記念すべき大いなる日であらねばならぬ。暴戻飽くことなき蔣政權の壓下にあつて呻吟せる潮汕數百萬の民衆を、その酷政非道から救ひ上げ南支否東亞三百萬の華僑の活路を啓いて、敗軍の掠取から脱出せしめ之等盟友をして東亞新秩序建設の一翼に參加せしめ得たる榮ある記念日である吾人はかくして、大汕頭誕生一周年記念日の名を捧げてこの榮ある日を今正に迎へんとしてゐる。

今や汕頭は皇軍の理解ある施策と日支人の極めて眞摯なる努力に依り、一路明朗大汕頭建設の途上にあり、南支隨一の明朗都市を現出してゐるのは實に喜ばしき限りと言はざるを得ない。

我々は今茲に過去一年間に於ける此の汕頭復興の跡を辿つて、聊か將來への參考に資すると共に、この機會に於て華々しくも大陸を朱に染めて雄々しく散つて去つた幾多の英靈に、心からなる默禱を捧げたいものである。

六月

上陸直後、商舗未だ醒めず市內要所要所に立籠つたかの如く見えてゐたが、所謂火事泥式の強盜匪賊は市內の隨所に横行し、市の郊外は晝夜を分たず銃聲が絶え間なく敗殘の將兵の神經を極度に尖らせてゐた。

當時市內の殘留民は、事變前の約五分の一（事變前約十九萬と稱す）と目されその大部分は下層階級者であつた、然し軍の進駐の目的を明かにし、治安回復の速やかならん事を期して二十三、四の兩日には早くも市民大會を開催した參集者兩日に亘り約千名、何れも治安維持會結成方促進を要望する者多數であつた。

二十七日汕頭上陸に引續き、市內掃蕩に連日の疲れを癒やす間もなく、毛利部隊は早くも潮汕の古都潮州に進撃、敵軍を遠く北方に潰走せしめ、又一方的部隊は二十九日澄海に無血入城して、茲に潮汕地方の大部は我が軍の旺盛の下に安居樂業の途に就いたのである。

二十八日、汪精衞の和平救國を支持し、安部民衆の輿論の指導の為に漢字新聞粤東報は逸早くも創刊號五千部を發行して汕頭市內及附近一帶に配布した、又三十日には誠敬善社と存心善堂の二慈善事業團體では消防器具を提供して消防隊が編成され市民は火災の不安から解放されたのである。

かくして漸次人心が落ち着くに連れ、門戸を固く鎖してその中から恐る恐る覗いてゐた市民等も、漸く皇軍の軍紀の嚴肅さと慈愛に滿ちた將兵の行動を理解し始め、復業希望者が漸次出る様に成つて來た。

一日には食料品統制和益として、物資交換所が開設せられ、米の配給を實施したが、俄に群がり集まる無統制な難民に、係員は手を燒き乍ら汗みづくに成つて配給に從事したものである。然し軍票本位の為、未だ當時軍票が流通してゐなかつた關係上、間もなく軍票交換所を開設した。

二日警察局が開設せられ、[illegible]間もなく組織された憲兵隊との間に嚴しい取締りや[illegible]のやり取りが出來る様に成つた。

七日には汪兆銘の聲明と、[illegible]の下に開かれた和平救國市民大會は、治安維持會[illegible]各團體主催の下に、中山公園に於て參會者實に二千に垂なんとする大衆を熱狂せしめ、極めて有意義であつた。

十日迄で懸案中であつた安部警察隊が、愈々本格的な訓練を了へて、本日から街頭にデビューし、僅に四十九名の少數とは言へ市內の治安の一部が彼等安部警察官によつて維持される事となつたのは、一般市民に好感を以て迎へられた。

十日汕頭日語學校は日語習得の熱にもゆる青少年百六十余名を得て元正始小學校に開校した。

十五日臺灣銀行支店が營業開始した。

十九日から二十一日迄の三日間に亘り[illegible]された市民等に[illegible]を與へる意味で[illegible]に於て、市民慰安大會を實施したが、連日超滿員の盛況を示した。

皇軍不盡の恩惠に感泣

汕頭市長　周之植

【汕頭支局特信】我中國が東亞の盟主と仰ぐ友邦日本が、中日の公敵容共抗日の匪軍賊を掃蕩すべく潮汕頭へ聖戰の鉾を進められてより早くも一ケ年を經過したる慶賀すべき一周年記念日に際し、一言祝辭を述べ得るは、本職の最も光榮とする所なり

惟ふに容共抗日の巨魁蔣介石が國民政府の僞名を掲げて徒らに國民を欺瞞し、共產黨と結びて、我が中國特有の國粹を奪ひ、尚粤東地方にも盲目的獨裁を強行して以來、文字通りに粤東地方は農は野にすたれ商は市に淋れ、四民は失業して各所に流離し痛苦の限りを嘗めたるなり

然れども皇軍一度斯地に上陸し敗軍を追ひ拂ふや、恰も霹靂飛散して新に青天白日を仰ぐが如く反共和平建國を念願とする同志眞眼の同志が續々として群ひ集り、僅々一ケ年にして民は復歸し街は榮え、田野は耕作され庶民齊しく明朗潮汕を謳歌し得たるは、之全く皇軍將兵が東亞親和、中日提携の大精神の下に凡百の犧牲を惜まず防共剿匪、只管中國國民の福利增進に向ひ奮鬪される賜物にして中國國民の齊しく感謝する處なり

乃ち皇軍將兵の過去一箇年間に亙る御努力が中國國民の福利に基礎を求め庶民より大なる信用を博したる例證として

一、民衆の敏速なる復歸
二、不穩事件の皆無
三、華僑送金の激增

の三項を數へ得るは、蓋し本職一人の欣快にては非ざるなり、今や明朗汕頭はありし日の戰跡の片影をだに留めずに其の人口も事變前の數を突破して廿萬を算し、皇軍上陸して以來中日國民の間に不穩事件、テロ事件一つとて無き平和な樂園には毎月巨額に達する南洋華僑からの送金を擁し、本國の一週年記念を一轉機として更に新らたなる發展を期しつつあるなり、

既に此の讃仰すべき一箇年の中に中國國民政府は國家の法統の悉くを繼承して、南京に還都し、又廣東政府もさきに成立を告げて今茲に始めて我が國の中樞は定まり華南の政情又安定し、中央地方相助し以て友邦日本の御援助御指導の下、永年蔣介石により虐げられたる華南の民を水火の苦しみより救出せんとす、又我が汕頭市政府も先に商務委員會を解消して市政府に改組し、新中央政府と歩調を合せて中日文化提携に經濟合作に邁々と其の實を擧げつつあり、斯く顧み來れば、皇軍不盡の恩惠に感泣するもの豈本職のみならんや

慶賀すべき皇軍汕頭上陸一周年記念に當り、過去一ケ年に於ける皇軍の御苦勞を讃仰すると共に、吾等民衆指導の職にある者自己の職責の重大を痛感し一同相戒めて眼前の艱難を克服し以て粤東地方の新秩序建設に邁進せん事を重ねて決意するものなり、茲に衷情を披瀝し以て祝辭となす

朝

【六・四〇】朝の挨拶、ラヂオ體操
【七・〇一】朝の修養（東京）生活の反省（四）栗原賢
【七・二〇】朝の音樂（レコード）管絃樂・歌劇「絹のきざはし」（序曲ロッシーニ作曲）B・B・C管絃樂團、指揮＝アルトゥーロ・トスカニーニ
【七・三〇】世界政治史講座（第十八講）（臺北）日本古代（五）臺北帝國大學講師　秋永肇
【八・〇〇】ニュース
【九・二五】內地定期船客取扱港入港時刻及臺鐵列車のおしらせ…總督府交通局
【九・四五】家庭講座（臺北）大陸へ送る慰問品に就て
【一〇・〇〇】幼兒の時間（臺北）[illegible]
【一〇・一五】家庭料理献立（臺北）[illegible]
【一一・〇〇】肉豚取引相場（臺北）[illegible]

晝

【一一・二〇】臨時官廳ニュース
【一一・五九】正午の時報、內地定期船客取扱港入港時刻及臺鐵列車時刻のおしらせ…總督府交通局、公示並告知事項、局報、午後の放送番組發表（各局）
【〇・〇五】ラヂオコメディ（京）壽司と兵隊（山田壽夫作）武者＝生駒雷遊、その娘お光＝秩父照子、其他店の職人等大勢、演出＝青山杉作
【〇・二〇】ニュース
【一・二〇】ラヂオ體操
【一・四〇】ニュース
【二・〇〇】婦人の時間（京都）子供の科學教育…理學博士　小松茂
【三・三〇】放送の時間（東京）[illegible]
【四・〇〇】國語講座ニュース
【五・三〇】ニュース
【五・五〇】（ハイキングコース紹介の時間（臺北のみ））
【五・五五】コドモのニュース（臺北）
【六・〇〇】子供の時間（東京）なぞ話…空のいろいろと天氣豫報…中央氣象臺技師理學博士＝荒川秀俊
【六・二五】子供の新聞（東京）
【六・三五】講演（新京）皇帝陛下御訪日に際して…滿洲國宮內府大臣　熙洽、通譯　[illegible]
【六・四五】夕方の音樂（臺北）皇帝行進曲（ワーグナー曲）伯林フイルハーモニー交響樂團
【六・五五】カレント・トピックス

夜

【七・〇〇】子供の時間（臺北）理科放送＝私は蟬です…臺北子供理科の會　木村發也
【七・二〇】ニュース
【七・三〇】講演（東京）前線を旅して　陸軍大將男爵　本庄繁
【七・四〇】講演（中支）
【八・〇〇】管絃樂（東京）日本放送交響樂團、指揮＝山田耕筰
一、歌劇「ル・シッド」舞踊組曲（マスネー作曲）二、圓舞曲「碧きドナウ」（ヨハン・シュトラウス作曲）
【八・三〇】浪曲物語（大阪）[illegible]（菊池寛原作）
【九・〇〇】時事解說（東京）フランスの降伏と共前後[illegible]
【九・四〇】時報（東京）
【九・四〇】長唄小曲三題（臺北）[illegible]
【一〇・〇〇】國語語ニュース
【一〇・二〇】朝鮮ニュース、新聞社提供ニュース、公示並告知事項、局報、明日の放送番組發表（各局）
【一一・〇五】英語ニュース
【一一・二〇】北京語ニュース
【一一・三五】廣東語ニュース
【一一・五〇】馬來語ニュース
【〇・〇五】安南語ニュース

【七・三〇】臺北から　世界政治史講座

秋永肇

◇日本古代（五）

今まで大化改新を廣義において述べたのである。必然に奈良朝時代平安朝時代の政治經濟制度をも含めて說明したいのであるが、今までは前は固定した制度について話したのであるから、今度は動いてゐる政治經濟について話し大化改新以後奈良平安朝時代の變遷を話して、日本古代を終りたいと思ふ。その頃次の鎌倉時代（中世）への移行の前提たる莊園制度の發生を平安朝時代に見るのであるが、これに就て若干の說明を與へる。兎も角中央集權統一國家から、莊園を基礎とする武家政治へ變化することは種々の立場から、併しながらこの變化が、古代の國家そのものの中から發芽してゐることはみのがせない事實である。これは古代に於て必要であつたが同時にこれが中世への過渡しをしたのである。

祝皇軍汕頭上陸一周年

物資交換、交通運輸、倉庫　委託經營、土木建築請負、一般貿易　拓殖其他諸事業
汕頭復興組合
汕頭市國平路一號　電話壹九九參　壹四六參番

一般輸移出入貿易
捷榮合資會社汕頭支店
本店　臺灣臺北市太平町三丁目
支店　臺灣臺南市西門町三丁目
事務所……汕頭市昇平路一八〇號　電話壹參貳四番

一般輸移出入貿易
南州洋行
黃欣
汕頭市永安街七五號　電話壹〇〇九番

一般輸移出入貿易
東協興洋行汕頭支店
本店……厦門市思明西路五四號
汕頭市永泰路一四五號　電話壹參貳貳番

食料品、雜穀肥料、麥粉、海陸物產
輸移出入貿易
建和公司汕頭支店
事務所……汕頭市永安街七六號　電話壹貳參壹　壹七壹六番
本店……厦門市昇平路三五號
支店……上海、駐在所……高雄

一般輸移出入貿易
高陽洋行
許焜元
汕頭市安平路一一三號　電話壹九一參番

一般輸移出入貿易
張東隆貿易公司
本店　臺灣臺北市太平町三丁目
事務所　汕頭市永和街一〇七號　電話一五六七番
支店　基隆、新竹
出張所　蘇澳、上海、廣東

一般輸移出入貿易
渡邊產業公司
汕頭市昇平馬路一五六號　電話一七六〇番

株式會社
福大公司汕頭出張所
汕頭市安平路四二號　電話一八二六　二四四番
自動車部……汕頭市同益東路　電話一八二七番

株式會社
南興公司汕頭出張所
本店　臺灣臺北市老松町二ノ六
出張所　厦門（煙草、酒工場）、廣東
事務所……汕頭市永平路一一號　電話一七五〇番
煙草工場……汕頭市廻橫橋一六號　電話一九一〇番

一般輸移出入貿易
海南洋行汕頭支店
本店……厦門市海後路一一號
汕頭市永安街八一號　電話一七〇〇番

一般輸移出入貿易
海陸物產、什貨食料品
天成洋行
汕頭市安平路一一八號　電話一三三五番

一般輸移出入貿易
肥料類、農產物、什貨類等
義泉洋行汕頭支店
事務所……汕頭市至平路五一（電一〇六六）
本店……厦門市大同路三二六號
支店……上海市九江路七七四號

東亞海運專屬荷扱店
一般海陸運送貨物取扱
臺灣運輸汕頭營業所
營業部……外馬路二八九號　電話一五七八三三番
荷捌所……西提路二五號　電話一五五二番

一般輸移出入貿易
中南洋行
汕頭市至平路二六號　電話一一五五番
中南洋行造船鐵工所……安平路二二號　電話一一五六番

一般輸移出入貿易
百興洋行
汕頭市居平路二八號　電話一六六七　一六六八番
本支店……上海、廣東、香港、厦門

臺灣銀行汕頭支店
汕頭市永平路一號　電話一三〇三番

一般輸移出入貿易
三井洋行
汕頭市外馬路二四四號　電話一三三一番

一般輸移出入貿易
三菱公司
汕頭市國平路二號　電話二二四　二一七番
鎢鑛　五金　收買處　外馬路一五六號

（臺灣拓殖株式會社）
汕頭臺拓公司
汕頭市永平路二〇號　電話一四六四番
汕頭自來水管理處　電話一九六番　汕頭市永平路烏橋海旁一四號

製氷冷藏、一般水產製品、農產製品
肥料、其他一般輸移出入貿易
日本水產株式會社汕頭出張所
事務所……汕頭市至平路五三（電一三五五）
販賣所……汕頭市海平路三二（電一九一一）
潮州販賣所……潮州市東門街六二

農產物　植物油　肥料　麥粉
横山洋行汕頭出張所
本店……上海四川路二二五號
出張所……神戸、天津、蕪湖
製油部……鎭江泰山油廠、工場浦東陸家渡
汕頭市西堤路八一號　電話一五三八　一五三七番

二十一組お揃ひで白川で神前結婚
昂るアミ族の皇民化

【花蓮港電話】鳳林郡瑞穂庄白川では去る十七日の始政記念日を卜しアミ族青年男女二十一組の神前結婚式が白川神社に挙行され郡當局多数参列、林田神社の龍川神職の司式で目出度く式を終了、關係の一部を區別して國防獻金とした斯くの如き多数の神前結婚は何處でも全くその例がなく皇民化運動の現はれとして好評を博してゐる

防空打合會

【高雄電話】高雄州では來月上旬全島一齊に實施される第一種防空演習に際し遺憾なきを期すべく二十一日午後一時より高雄市役所會議室に於て州の各部課長を始め州下各市尹、郡守、警察署長、兵事課長、保安課長、特殊防護團長外防空關係者等二百餘名の官民參加の下に之が打合會を開催する

口宵里派出所竣工

【新化電話】臺南州新化郡玉井庄口宵里警察官吏派出所は新築中の處去る六月十八日午前十一時同所に於いて竣工式を舉行した、落成式に近日中舉行の筈で關係者は諸準備中である

米穀納入組
能高郡で結成

臺中州能高郡米穀納入組合及消費米組合創立總會は六月十八日午後二時より埔里保甲會館にて開催、監督官及郡田郡守、森田、土橋兩課長、外係官臨席、組合員三十六名中三十一名出席、藤埔里信用組合長外來賓多数の來會あり定款協會の諮に大きな宮城遙拜、默禱の後王江源氏の經過報告、座長として許清和氏を推し、納入組合、消費米組合の規約の審議を爲し原案通り可決決定、郡守より納入組合長許清和氏外六名の役員、消費米組合長王江源氏外五名の役員を指名したる後償入金高限度其他二三の協議を爲し神田郡守の訓示、萬歲山[illegible]

お米の拾賣り
慾張った農民は大損

公定値以下で

【嘉義電話】申告洩れか或は隠匿米か多額の手持米處分に苦しんだ擧句此頃になつて夜中にこつそりと嘉義市内の米屋に渡りを附けて公定相場以下の安値で賣渡してゐる者が現はれた二、三日前の夜中嘉義郡小梅庄方面から嘉義市内に數千斤の米を運んで來てゐる現場を警察署員に發見され取調べて見ると之は又どんな間違ひか今頃迄二千斤三千斤と云ふ米を保管して居た連中が何時迄待つても米の相場は上らず一方手持米は隠り出すと云つて今日此頃公然と申告も出來ず遂に思案餘つて夜中密に市内に運び込み公定相場よりずつと安値で密賣つてゐる實情が判明したが之には警察當局でも苦笑を禁じ得ず今後共之の種のものがぼつぼつ現はれるだらうと關心を引いてゐる

したる際技術し優等賞を授與され賞品として三回を拠び共の國國防獻金した爲此度陸軍大臣より感謝狀にメダルを添へて授與され全生徒の羨望の的となつて居る

けふ新郡守着任

【宜蘭電話】宜蘭新任宜蘭郡守は二十一日午後七時宜蘭着列車で單身來任する

新莊郡下米粉業者
解禁を希望
近く組合代表陳情

新莊郡米粉製造業者は組合を組織して十六日午後三時より三重埔派出所階上に於て第一回總會を開催した郡より安武經濟課長、加峠、小林兩部長、同郡經濟係其他多數臨席、來賓では國語普及士其他多數列席、組合員全部出席、定款宣讀通過、皇軍將士武運長久、病傷兵平癒祈願後役員の選舉、規約審議、臨時維持費徴收及び豫算審議後、陳維誠 氏を組合長に選出し組合代表として米粉製造解禁を州に歎願する事に可決した、それより安武課長訓示及び來賓の祝辭があつて午後五時三十分盛況裡に閉會し引續き千鳥に移つて懇親會を開催し七時半散會した

兒童羨望の的
善行の少女表彰

臺中州新莊郡集集公學校高等科一年生陳アイ(一五)さんは昨年十月臺中州豐原郡の馬に關する優良な作文の作品展示會に出品し

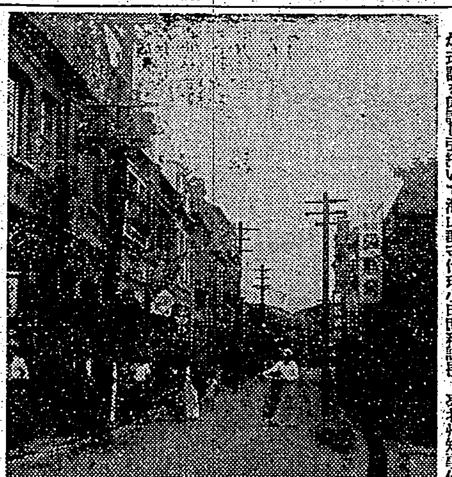
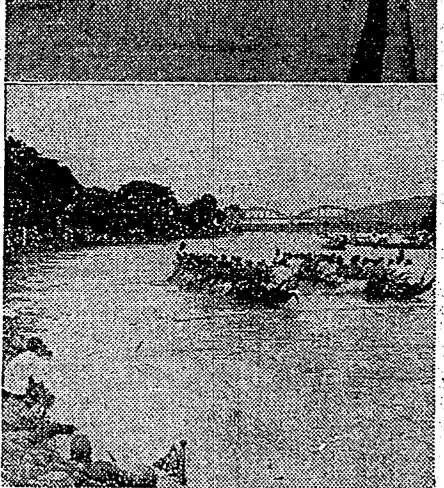

▽…喜びの三峽街

臺北州海山郡三峽街では光輝ある皇紀二千六百年の始政記念日の佳日に午前十一時役場會議室に於て街昇格祝賀式を擧行した、來賓臺北州知事代理中谷地方係長、臺北州知事代理小田原務課長北特務主任、黑田府關野村板橋街長三田村分室主任陳州園其他多數臨席した、來賓初役の開式の辭に續いて小林街長が式辭を朗讀し引續いて海山郡守代理小田原務課長、臺北州知事代理中谷地方係長來賓野村板橋街長の祝辭があつて午前二時中和街長の挨拶に野村板橋街長の謝辭があつて正午盛式を終つた尚ほ街内にて十六日より二十三日まで毎日ボートレース打揚花火並に活動寫眞等の餘興があつて連日非常の盛況である（寫眞は喜びの三峽街と其の祝賀餘興）

員林は市制を要望
期成同盟會組織さる

臺中州員林街は中部縱貫道路上にある要衝の地として近年街の發展振りは實に目覺ましいもので市制實施も遠からずとされてゐるが、今回同街一部有志の間に市制期成同盟會を組織せんとする機運起り去る十八日午後八時より街役場會議室に同街協議會員並に有志を集めて懇談會を開催したが、同夜は協議會員二十名中十六名出席し、郡より中村總務課長任、内藤、荒木兩高等警務係より會議を開き際務係長の下に主旨説明あり前田長及び會を期して員林市制期成同盟會組織の形式を實に付說明し熱烈なる懇談が之に移り各員協議を重ねた結果荒木氏を座長に推して各員共に意見なき意見を交換し何れも此の際速かに市制實施を郡當局に陳情すべく市制期成同盟會を組織し近日中發會式を擧行する豫定であるが、先づ正副委員長を決定し各部長、委員は郡當局を推薦して組織的に市制實施運動を開始する事になつた、尚陳情に盛込むべき事項は次の通りである

▲市區改正促進▲排水改築施設▲中等學校の設置▲街附近の他庄部落編入運動▲各種會社、工場等の誘致▲郵便局の一等局昇格▲法院支部の設置、銀行支店の誘致等其他

農務係擴充

【高雄電話】高雄州では米穀増産に貢献すべく農事關係の指導を徹底的に強化すると共に新たに農務係を設置し擴充する事になり從來農務係で取扱つて來たものを十九日附を以て農務係を農産、米穀、蔬菜、肥料、農業調査の五部門に分ち夫々の技術を夫々各係長に左の如く任命したが今後は大いに州の農業に一段の拍車をかけ増産の實を擧げる事であらう

農産係米穀係長　川中　寥造
農政係長　及野　信一
肥料係長　新井　信夫
農業調査係長　安部　興吉

小豆一切無用
蕃仔豆で甘い菓子が出來る
高女、菓子屋で太鼓判

【臺南電話】代用品の種子から一躍小豆の代用品として時局下本島の食料品界に登場した蕃仔豆は過般臺南第一高女で審査試驗の結果大好評を博し、お菓子屋さんは"蕃仔豆があれば臺灣小豆は必要ない"と太鼓判を捺したが、蕃仔豆の成分は意外な程良く製菓業者に大きな福音を與へたわけだ、臺南市内の一般家庭、女學校の蕃仔豆愛用を奬勵する事となり、農試場で蕃仔豆は州下で現に二千万斤以上の收穫がある、而も間作であるため他作物に影響を與へることもなく、又綠肥としても用ひられる一石二鳥の作物である値段も小豆より安く百斤二十三圓位であり食糧としては勿論、菓子原料での他用途は小豆より豊富であるから企業作物として何等か奬勵策を講じたいと思つてゐる

國語普及功勞者表彰

【北斗電話】臺中州北斗郡では去る十九日郡會議室に於て左記國語普及功勞者の表彰式を行つた
北斗街林生財、二林街謝恭九、田尾庄許招林、埤頭庄蔡志明、竹塘庄林利、大城庄陳福勝、溪州庄陳文

國防獻金

玉里郡玉里街公學校訓導トマズ駐在所巡查安次氏は香典返禮を省略し金十五圓を郡役所經由十六日國防獻金

瀨谷司令官
十九日に來澎

【馬公發】瀨谷基隆要塞司令官は十九日定期船湖北丸で來澎、馬公要塞

國島畫伯漫畫展

【臺中電話】國島水馬氏の漫畫展は二十日臺中公會堂にて行はれ好評を博したが二十一日は午前九時から新竹市商工獎勵館にて舉行の筈、同二十三日の基隆は都合により延期となつた

民の出迎へを受けて直に招魂記念館に入り授賞、豫定の通り司令官の臨席ある筈

"國語の家"主婦會
子供連れで大賑ひ

【彰化電話】彰化市教化聯合會主催"國語の家"主婦大會は十九日午後三時から市公會堂で開催、栄ある國語の家の主婦多數が子供連れで來會大賑ひを呈し小島會長の挨拶あつて堀田總務課長となり、懇談事項
國語の家としての立場より國語常用、生活様式改善、子女教養其他に關し主婦連中より所感を發表、次で姓名改正や一般夫人への國語普及方法につき種々打合あり最後に小公學校兒童の唱歌、舞踊及び劇を上演して盛會に催し同五時半盛況裡に散會した

國語常用聯盟
北斗街で結成

【北斗電話】臺中州北斗郡北斗街では去る十九日紀元二千六百年の佳節をトし"國語の家"として表彰を受けた林伯煥、林伯欽、陳來忠、張延陵外二十四名が相互の親睦を圖り國民精神を發揚し以つて皇民化運動に寄與すべく國語常用聯盟を組織し午後二時北斗保甲事務所に於て聯盟結成式を舉行した

一期米は平年作
臺中州下一齊刈取り

【臺中電話】一兩日來の天候回復により臺中州下一期米の本格的刈入れは六月十八、九日頃から一齊に行はれ員林では二十二日米穀

康濟稻米の初穫入れが行はれるべく最近相當降雨に禍ひされたがまづ出來榮えは平年作を下るまいと

醫博に營業停止
惡德醫者處罰さる

【臺南電話】臺南州が流感漢方醫に大童となつてゐる臨發るべき流醫[illegible]患者を惑亂した惡德醫者並に藥屋取締りに引つかかつた不都合な醫者が過般摘發されたが十八日附で左の如く營業停止處分を加へられ改悛されん
▲臺南醫博醫業停止（臺南市福宮町三〇一ケ月）
▲嘉義市西門町二丁目　醫師　甜　共　標（三）
▲北港郡水林庄水林　醫師　洪　[illegible]
同　所　醫師　陳　瑞　玉（六）

海洋少團視閲

【高雄電話】高雄州海洋少年團及び同聯合少年團の視閲は二十日午後二時より湊小において高雄中の大日本海洋少年團理事日高副長少將視閲官となつて盛大に舉行

嘉南振興會記念

臺南州曾文郡官田庄烏山頭嘉南振興會は昭和十三年六月十七日始政記念日の佳辰をトし結成されたので去る十七日第三回の記念日を迎へ當日午後二時から嘉南振興會事務所に於て第三回總會並に國語常用家庭表彰、皇民錬成施設表彰式を擧行した

拔産の打合會

【花蓮港電話】花蓮港廳産業課では二十一日の祭日當廳各郡支廳の拔産係員五十餘名を招致、産業部で拔産打合會を開き會田産業課長の訓示に次で拔産に關する重要事項に就き協議を遂げる

左側通行宣傳

【臺南電話】臺南警察署では二十日交通デーを實施、午前七時半より十時、午後二時より三時、五時から六時、下氏の臨席ありて午後五時會を終了した

貯蓄！八十二萬圓
きのふ臺中市で打合せ

【臺中電話】臺中市における國民貯蓄獎勵委員會は市内臺灣銀行支店會議室に於て二十日午前十時より開會、臺中市貯蓄獎勵の方針に則り一般と彰化貯蓄組合の方法を協議の結果大約し以來昭和十五年度臺中市の貯蓄目標八十二萬圓を目指し市民の貯蓄に最大の努力を求める爲貯蓄を左の如く打合せをなした

墳墓發き處罰

【宜蘭電話】宜蘭郡員山庄小金面一六二□振寮旅淵(三〇)が人家の墓場を發いて死體の骨を切斷した事件が公判に於て十八日宜蘭法院支部に於て懲役三月の判決言渡しがあつた

玉里軍人援護會

玉里郡軍人援護會玉里街分會設立總會は二十五日午前十時玉里公會堂に於て開催の筈

玉里街區總代更新

花蓮港廳玉里街區總代任期滿了の處十八日左記の通り新任命せられた

人事

▲新竹州勸業課長兼地方課長　十九日附依願免本官
▲屏東稅關長......

萬なかだち

▲求婚　一件一圓
其他　一回　□圓
匿名　倍額

慰安映畫會
白衣の勇士を招待

中學設置要望
保護者會で打電

知事巡視日程
都合で一部變更

訓導協議會
けふから開く

高級理髪師　採用
腕の立つ歯科助手入用
職人入用
見習急募
少年店員
日清生命
日清生命
運轉手
産婆採用
女事務員
看護婦
和洋裁助手
タイピスト
内地人女子
女中入用
和服裁縫
賣邸
京染！のせ
賣家
賣家
賣家
商品券電話

杭長一〇〇尺施工容易
マルチペデスタル・パイル
主要建造物ノ基礎コンクリート基礎杭工事
設計施工
東洋コンプレッソル株式會社
東京市麹町區丸ノ内二ノ二十四番地
（創立明治四十年）

本日發賣
婦人公論
七月號・六十錢

特輯 女性の幸福を考へる

女性の幸福とは何であらうか。果してその探求の門は狹く、又その扉は女性に堅くいかめしいものであらうか。
若き女性が、妻として、母として、それぞれの人生を生きて行く眞摯な姿の中に、眞の幸福の姿體を求め、凝視し、希求しようとする三氏。巨星橫光氏を圍み、林、窪川氏が、女性に於ける幸福の樣相と幸福のありやうへの探求を、情熱を吐露する近來にない待望の座談會として、斯界に嘖々たる大好評の渦を卷き起してゐます。

座談會
橫光利一
林　房雄
窪川稻子

信仰と理智について（新聖書講義）　河上徹太郎
美しい夢　森田たま
☆私の苑集…山村八重子・木村富子・石井静子・湯淺咲子

幸福について
京大教授　天野貞祐

結婚生活廿年振りに子を得て　坪内士行
☆旋律の泉シューベルト（樂聖物語）…野村胡堂
★僕のメンタルテスト…徳川夢聲・北村小松・本宮英了・秋田實・宮山[illegible]

一万円あつたら
□一萬圓の人物　橫井福次郎
□一萬圓のひとりごと　宇井無愁
□耳を揃へて女房へ　加藤悅郎
□大金か？小金か？　高田保

中國國民使節
林柏生氏と語る　金子しげり

女性のかゝり易い時局犯罪　大森正吉
戰ふフランスの女性　エーヴ・キュウリー
コリイヌ・リュシェル物語　岡田眞吉

女性の幸福を護る「改正刑法」に對する女性の批判と体驗
☆愛と罪との間　岩城三千子
☆努力と諦め　島崎とく
☆悲しい体驗を通して　赤城嶺子

貞操保護法の制定…片山哲

農婦譚
★坐骨神經痛　住井すゑ子
★米の調査
★拾つたタイヤ

展開さるゝ大決戰（女性國際知識）　清澤洌
米の利潤統制の話（主婦の經濟學）　原祐三
母と子の夏着…ドロシー・エドガース・マケート

★大評判の長篇小説★
幸福な家族・武者小路實篤
人間の復活・島木健作
十年間・林芙美子

短篇小說
夫唱婦和・川端康成
旅人・阿部知二
美しき秩序・芹澤光治良

世界を動かす女　斯波園子
園藝手帖　秋庭俊彦

女性風俗時評…吉村幸雄
外米についての主婦の悩みに答へて
★夏の朝食と夕食の工夫…亘理涙子
1 榮養上と調理上の立場から　住田あや
2 節米を保健上から見て　増田重吉
3 節米の必要と意義　東浦庄治

★スポーツ心得帖
★海へ行く人の爲に
★山へ行く人の爲に
東京・Y・W・C・A

わが郷土の産業
茶(靜岡)太田正孝
南部鉄瓶(盛岡)…金田一京助

旅日記　埃及　雁日記　上野弥生子
湘南だより…山川菊榮
★美酒のやうな幸福（詩）尾崎喜八
★山を憶ふ…塚本閣治

今昔物語　小島政二郎

我國最初の女子留學生　伯爵牧野伸顯
銃後に働く主婦部隊★都会の主婦（寫眞と文）★田舍の主婦
覺悟は常に新たにせねばならぬ（私は想ふ）谷川徹三

恩讐記
師の言葉…大谷藤子
憎惡の年月…神山潤
蘭領印度スケッチ（繪と文）永木伸一

☆山の子（俳句）長谷川素逝
☆窓外（短歌）佐藤佐太郎
☆唄（詩）…金子光晴
水に躍る女性美（撮影）山川益男

選士たちの熱戰を畏し御輿深く天覽
奉祝武道大會幕を閉づ

【東京二十日發同盟】紀元二千六百年奉祝武道大會第三日二十日の午後は畏くも天皇陛下親臨の下に二時五分から晴れの柔道試合が行はれた、先づ東郷、永岡兩範士の形東京各武の擧に次で本大會の白眉府縣選士指定選士の準決勝、決勝が行はれ府縣選士四名、指定選士四名の八選士が晴れの鄕土の名譽を擔つて熱と力を盡した熱戰を展開、天覽試合の光榮は既にあり…

光榮に浴した選士の戰績

【東京二十日發同盟】皇紀二千六百年奉祝天覽武道大會第三日二十日は弓道六名、劍道八名、柔道八名、計二十二名の選士が畏くも陛下の御前文字通り向武の意氣を示現した…

特別委員會の答申案
精動參與會で原案通り可決

全島民一心となり實踐運動に邁進
實施項目と方策を答申

果敢な重慶大空襲
松本、山本兩大尉機壯烈な自爆

【〇〇基地二十日發同盟】去る十六日午後決行された陸鷲隊の第四次重慶大空襲は熾烈なる敵高射砲を冒し反覆し來る敵戰鬪機三十餘機と猛烈なる空中戰を交へつつ…

井村中尉〇〇で戰死

南支に於ける陸の荒鷲
①鈴木部隊長驅敵援蔣據點惠州（廣東東方約二百五十粁）を猛爆
②爆彈を浴びる惠州の敵軍事施設

汕頭攻略一周年
汕頭で慶祝の多彩行事

【汕頭支局特信】皇軍の汕頭上陸作戰一周年記念日（六月廿一日）を迎へて我が汕頭在留邦人並に中國民衆は僅々一周年の中に嶄新地區一帶を平定し皇軍のどん底から明朗汕頭を築き上げた皇軍の赫々たる戰果を讚仰し其の不惜身命の努力に感謝の意を捧げるべく盛大なる祝賀行事を擧行する事に決定、六月廿日より廿一日廿二日の三日間に

二十日の行事
廿一日の行事
廿二日の行事

第一線指導層を集め
けふから精動講習會

白衣の勇士歸還

實戰則應すべく防空法を大改正
施設の絶對强化を目差す

空の小戰士ら一齊に飛ぶ
臺南、新竹間の飛翔大會

寺内大將けふ來臺
那覇から空路を利用して

小川平吉氏に復權の恩命

本島人方面からの國防獻金も日ごとに目立つ

趣味の天文夏季講座は昨夜開講

豪華なプロ

勞務動態調査には事實を報告せ

亭仔脚の置き自轉車を取締

師範學校長會議

羅振玉氏

定期航空

出船入船

けふの天氣

野村生命　東京　日本橋

藤本ビルブローカー證券
貯蓄強調週間（六月二十一日—廿七日）
貯蓄の最も好適な方法は、國債をお買ひになることです。而も其れは最も大切な銃後の御奉公になります
『證券報國』をモットーとして、御當地に最初の開店を致し、御蔭を以て日々の御註文に繁忙を極めて居ります。
臺北支店

臺北驛新驛舍使用開始
豫て改築中の臺北驛は今回工事竣成し來る六月廿二日から新驛舍に於て一般旅客手小荷物の取扱を開始致します
尚局營バスは從來とは反對に驛に向つて右側に著發致し升
六月廿一日
鐵道部

總ゆる新藥賣藥を網羅して居ります
廣生堂藥舖

夏物一掃大廉賣
藤井吳服店　臺北市榮町

冷房完備　國際館　今明日限り　エノケンの彌次喜多　のんき横丁

小林商店電氣部
臺灣畜產株式會社　アイスクリーム

石井小兒科醫院

會席御料理　竹巳

日本郵船　大阪商船　東亞海運　辰馬汽船　大連汽船

本多順吉儀豫て病氣療養中の處養生不相叶六月十九日死去致候に付此段謹告候也

會葬御禮　蘆田鉦之助　親戚一同

會葬御禮　竹村サダ　同　亮子

石井慶松

新鋭揃ひの北商
元氣一杯の活躍を示した二師
州下中等水上後記(二)

背泳優勝

只餘りに

次に意外

以上個人

記録的に

新人選手

鐵團やや優勢か
期待される寶、摘星の活躍
市内A組庭球爭覇戰

東亞競技各國選手夫々歸國

關學高商優勝

米野球リーグ第八週の成績

▲アメリカンリーグ

	勝	敗	勝率
1ピーズ	25	16	0.610
2インデアンス	28	19	0.596
3タイガース	25	18	0.581
4ヤンキース	24	21	0.533
5ホワイトソックス	22	25	0.468
6セネタース	20	28	0.417
7ブラウンス	19	27	0.413
8アスレテックス	18	27	0.400

▲ナショナルリーグ

	勝	敗	勝率
1レッツ	31	14	0.689
2ドヂャース	28	13	0.683
3ジャイアンツ	26	15	0.634
4カップス	26	22	0.542
5パイレーツ	15	24	0.385
6フイリース	15	25	0.375
7カージナルス	15	28	0.349
8レッドソックス	12	27	0.308

藤原重男氏の撞球妙技公開

本社主催 日本棋院 五八抜敗退碁戰 (第二局ノ四)

六段 岩本薫
四段 宮下秀洋

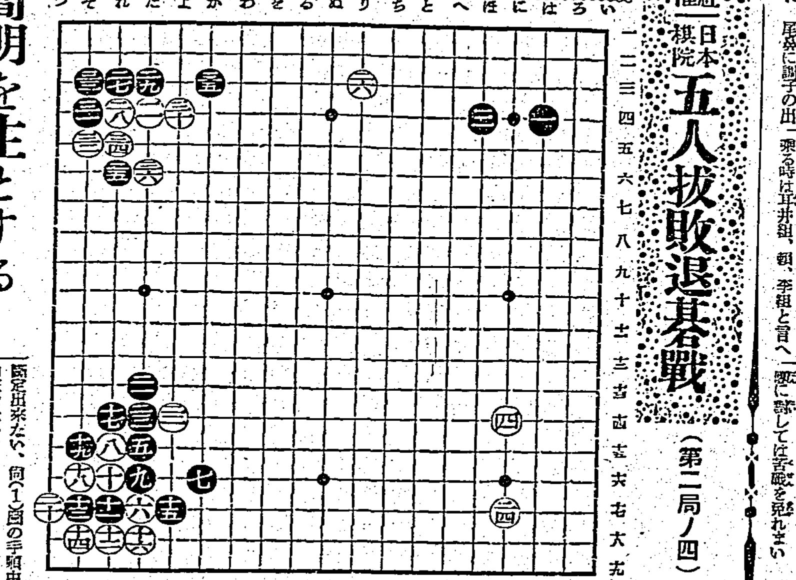

黑簡明を主とする
白は外勢黑は實利を獲得
評解 七段 小野田千代太郎

參考圖(1)

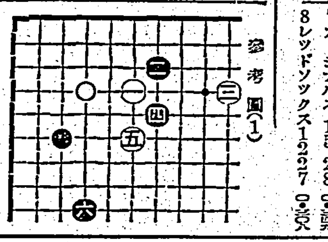

參考圖(2)

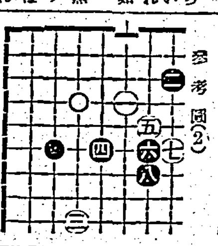

參考圖(3)

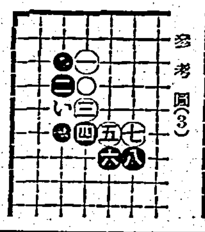

富國徵兵 興亞の礎・我家の護り 徵兵保險・出世保險 本社 東京・日比谷 社長・吉田義輝

佐藤ライトの梅肉エキス 本品は薬味芳香にして萬人に適す、慰問品には勿論、旅行必携、家庭常備の必需品であります 定價 一・〇〇 一・五〇 二・〇〇 全國各藥店百貨店にあり

國策代用靴各種大特賣! 高級短革靴 總改造中古靴 獨特革靴 合資會社 加藤營業所

小ジワ 今 ＊シワ取リ專門＊ ポンートリオ 代理店 東京花生堂

映畫俳優手引書 關東自由契約映畫俳優協會出版部

るいれき(リンパ腺結核) 毒球(グリグリ)の惱みは『キズのつかぬ』のみ藥の療法で

毛は生え藥 フミナイン 博士創製の毛生え藥 ◎田中醫學博士方劑 ◎說明書無代進呈 發賣元 東京藥院

ハイキングコース(臺北近郊篇) 發行所 臺日商事部

ヤンマーヂーゼルエンジン 内燃機界ノ權威 他機ニ比シ燃料消費量絶對僅少 一時間一馬力當リ一錢強 株式會社山岡發動機 臺北支店

ビタミン綜合滋養劑 ハリブマルト HELIBUMALT 効果本位

イカナル病 無料デ教ヘマス 三星堂總本家

シッカロール

胃腸・強生ピルツ劑 一家に一個常備の ★ミクローゼ 健康線を太くする! 能食 能便 能眠 能働 ホシミクローゼは酵母以上に生存力が強靭で、消化酵素を多量に産生する日本固有のピルツ(有効菌)と各種の榮養素とを含む胃腸強生劑でありますから、食慾を旺盛にし、榮養を増進し、正確・自然な便通をもたらします。 一ケ月分・三六〇錠 一圓五〇錢 東京五反田 星製藥株式會社 全國有名藥店に有り

選べ良質電球! 新マツダランプこそ明るくつけて二割節約せられる理想的電球です。 マツダ家庭電氣メモ 電球の發達史 一、炭素電球 發明者エヂソン(米) 明治十二年 二、タングステン電球 發明者ユスト(墺) 明治三十七年 三、普通瓦斯入電球 發明者ラングミューア(米) 大正二年 四、二重コイル纖條電球(新マツダランプ) 發明者 三浦技師(日本、弊社)(昭和十一年) 新マツダランプは弊社發明の二重コイル纖條を使用してゐますから同じ明るさでしかも電力二割も節約致します 電力節約の標準電球 新マツダランプ 東京芝浦電氣株式會社マツダ支社 マツダ會員の店